

112 年度

桃園市水災危險潛勢地區保全計畫



桃園市政府

中華民國 112 年 4 月

目錄

第一章、目的	1
第二章、水災危險潛勢地區之劃定	1
第三章、水災危險潛勢地區應變暨疏散撤離措施	12
第四章、附則	21
附錄一、桃園市淹水潛勢圖	27
附錄二、桃園市近三年重大淹水地區彙整表	37
附錄三、高積（淹）水潛勢區防汛熱點位置表	41
附錄四、桃園市災害通報單	52
附錄五、桃園市災情查報處置表	53
附錄六、災情管制表	54
附錄七、桃園市 112 年度淹水災情人員與防汛搶險隊員編組表	55
附錄八、河川局移動式抽水機聯絡表	77
附錄九、水利署移動式抽水機支援申請表	78
附錄十、桃園市縣市級與鄉鎮市級水災疏散避難圖	79
附錄十一、桃園市轄內水災避難據點位置表	92
附錄十二、各轄區水災危險潛勢地區保全計畫參考範本格式	109
附錄十三、桃園市水災緊急通報資料表	110
附錄十四、桃園市水災災害權責分工表	112
附錄十五、桃園市水災應變水位站及警戒水位表	118
附錄十六、經濟部移動式抽水機運用及維護管理作業要點	123
附錄十七、經濟部淹水災害通報作業要點	128
附錄十八、各級政府災時對疏散撤離之作業分工事項表	135

圖目錄

圖 3-1 桃園市災情通報流程圖	12
圖 3-2 防汛器材運用流程圖	13
圖 3-3 移動式抽水機運用流程圖	16
圖 3-4 疏散撤離流程圖	18
圖 3-5 疏散撤離資訊傳遞流程圖	19
圖 4-1 水災疏散避難圖相關資訊配置圖	22
圖 4-2 疏散避難處所方向指示牌 (樣式)	22
圖 4-3 疏散避難處所看板 (樣式)	23

表目錄

表 2-1 桃園市水災危險潛勢地區保全計畫表	2
表 3-1 桃園市移動式抽水機預佈表	14

第一章、目的

各直轄市、縣(市)政府依「災害防救法」第 20 條第 1 項規定，原已訂有地區災害防救業務計畫，包括減災、整備、應變及復建等防救災等各階段計畫重點工作。為進行水患防治工作，除加速推動流域整體治理外，並加強推動流域綜合治理計畫之避洪減災非工程措施，落實全民自主防災行動，持續推動及輔導水患自主防災社區、健全水情及災情資訊網絡，以及擴增移動式抽水機能量，提升防救災能量，並掌握桃園市轄管區域易受水害及水災危險潛勢地區，就其保全對象及警戒範圍擬訂各項應變暨疏散撤離措施，俾於颱風豪雨應變期間及時啟動相關應變及疏散撤離作業，以有效減少災損及保障保全對象生命財產安全。

第二章、水災危險潛勢地區之劃定

為因應不同雨量及極端氣候，針對桃園市分別繪製 24 小時降雨量 200、350、500、650 毫米淹水潛勢圖(附錄一)，同時參考近三年重大淹水地區調查表及災害歷史地點調查，並製作該圖層(附錄二)。針對水災淹水潛勢圖內淹水嚴重地區、村里人口聚集處、重要保護標的或歷(近)年颱風豪雨有實際執行水災疏散撤離之區域等原則，據以劃定水災危險潛勢地區。

依據劃定之水災危險潛勢地區，並就該地區內之保全對象及其相對應之避難處所及疏散撤離通報人員(里長)等資料，製作成水災危險潛勢地區保全計畫表(表 2-1)，俾快速應用於疏散撤離作業。

表 2-1 桃園市水災危險潛勢地區保全計畫表

水災危險潛勢地區(區里)	保全戶數	保全人數	避難處所	避難處所地址	里長 (撤離通報)	聯絡電話
八德區大成里	35	43	大成活動中心	八德區建國路 1199 號 2 樓	邱○盛	
八德區大勇里	40	56	八德區綜合大樓	八德區大智里福國北街 220 號	劉○通	
八德區福興里	52	60	福興活動中心	八德區大智里福國北街 220 號	姚○達	
八德區廣德里	28	32	綜合大樓	八德區大智里福國北街 220 號	吳○能	
八德區廣興里	62	73	綜合大樓	八德區大智里福國北街 220 號	呂○瑋	
大園區大園里	6	6	1. 大園區老人文康活動中心 2. 大園市民活動中心	1. 大園區田心里大觀路 118 號 2. 大園區大園里和平東路 89 號 1 樓	林○川	
大園區田心里	6	6	1. 大園區老人文康活動中心 2. 大園國小	1. 大園區田心里大觀路 118 號 2. 大園區中正東路 160 號	黃○隆	
大園區溪海里	10	10	1. 大園區老人文康活動中心 2. 大園市民活動中心 3. 溪海國小	1. 大園區田心里大觀路 118 號 2. 大園區大園里和平東路 89 號 1 樓 3. 大園區和平西路一段 420 號	劉○勳	
大園區和平里	3	3	1. 大園區老人文康活動中心 2. 大園市民活動中心	1. 大園區田心里大觀路 118 號 2. 大園區大園里和平東路 89 號 1 樓	劉○貞	

水災危險潛勢地區(區里)	保全戶數	保全人數	避難處所	避難處所地址	里長 (撤離通報)	聯絡電話
			3. 大園國中 4. 溪海國小 5. 航空城客運園區公 1 公園	3. 大園區園科路 400 號 4. 大園區和平西路一段 420 號 5. 園科路、科二街交叉口		
大園區橫峰里	1	1	1. 大園區老人文康活 動中心 2. 大園國小	1. 大園區田心里大觀路 118 號 2. 大園區中正東路 160 號	徐○坤	
大園區五權里	1	1	1. 五權第二市民活動 中心 2. 五權國小	1. 大園區五權里 14 鄰中正東 路二段 541 號 2. 大園區中正東路二段 539 號	游○輝	
大園區埔心里	3	3	1. 埔心市民活動中心 2. 埔心國小	1. 大園區埔心街 82 之 4 號二 樓 2. 大園區中正東路一段 189 巷 35 號	盧○芳	
大園區大海里	5	5	1. 埔心市民活動中心 2. 陳康國小	1. 大園區埔心街 82 之 4 號二 樓 2. 大園區大海里建國八村 151 號	陳○清	
大園區三石里	3	3	1. 三石市民活動中心 2. 菓林國小	1. 大園區三石里 9 鄰三和路 5 號 2. 大園區菓林里 12 鄰 41 號	李○朝	
大園區菓林里	7	7	1. 三石市民活動中心 2. 菓林國小	1. 大園區三石里 9 鄰三和路 5 號 2. 大園區菓林里 12 鄰 41 號	陳○達	

水災危險潛勢地區(區里)	保全戶數	保全人數	避難處所	避難處所地址	里長 (撤離通報)	聯絡電話
大園區圳頭里	1	1	1. 后厝市民活動中心 2. 圳頭國小	1. 大園區后厝里 12 鄰中華路 595 號 2. 大園區圳頭路 850 巷 30 號	卓○騰	
大園區內海里	2	2	1. 大園區老人文康活動中心 2. 北港市民活動中心 3. 內海國小	1. 大園區田心里大觀路 118 號 2. 大園區北港里 9 鄰潮音二路 226 號 3. 大園區學府路 76 巷 32 號	許○睿	
大園區北港里	2	2	1. 北港市民活動中心 2. 潮音國小	1. 大園區北港里 9 鄰潮音二路 226 號 2. 大園區和平西路一段 420 號	蔡○烈	
大園區南港里	6	6	1. 北港市民活動中心 2. 大園國中 3. 潮音國小 4. 航空城客運園區公 1 公園	1. 大園區北港里 9 鄰潮音二路 226 號 2. 大園區園科路 400 號 3. 大園區和平西路一段 420 號 4. 園科路、科二街交叉口	許○	
中壢區普強里	6	6	信義國小	中壢區成都路 55 號	江○榮	
中壢區龍岡里	1	1	龍岡市民活動中心	龍岡里龍岡路三段 742 號	吳○情	
中壢區至善里	2	2	富台國小	中壢區中山東路 3 段 369 號	梁○鈴	
中壢區華愛里	2	2	華勛國小	中壢區榮民南路 205 號	陳○娟	
中壢區仁德里	3	3	華勛仁祥市民活動中心	仁祥里華祥一街 21 號	吳○君	
中壢區普忠里	9	9	中原國小	中壢區中北路 88 號	許○煒	
中壢區龍德里	2	2	龍興國中	中壢區龍勇路 100 號	邱○正	
中壢區龍興里	11	11	龍興市民活動中心	龍興里龍岡路三段 37 巷 92 弄	徐○妲	

水災危險潛勢地區(區里)	保全戶數	保全人數	避難處所	避難處所地址	里長 (撤離通報)	聯絡電話
				102 號		
中壢區龍慈里	2	2	龍興國中	中壢區龍勇路 100 號	宋○森	
中壢區普慶里	1	1	普仁國小	中壢區中山東路二段 425 號	鍾○女	
中壢區龍安里	6	6	龍江市民活動中心	龍安里龍江路 99 號	楊○德	
中壢區仁美里	6	6	富台國小	中壢區中山東路 3 段 369 號	洪○吉	
中壢區忠義里	1	1	中華市民活動中心	仁義里中華路二段 369-1 號	簡○榮	
中壢區後寮里	1	1	後寮市民活動中心	後寮里龍興路 701 巷 21 號	巫○詔	
中壢區仁義里	4	4	中華市民活動中心	仁義里中華路二段 369-1 號	張○忠	
中壢區龍昌里	8	8	南亞技術學院	中壢區中山東路三段 414 號	戎○成	
中壢區仁福里	11	11	富台國小	中壢區中山東路 3 段 369 號	李○琴	
中壢區內壢里	6	6	內壢國小	中壢區福德路 20 號	林○傑	
中壢區復華里	1	2	復興復華市民活動中心	復華里復華街 188 號	曾○煥	
中壢區文化里	1	1	文化市民活動中心	文化里長春三路 2 號 1 樓	張○釗	
中壢區中原里	1	1	元生市民活動中心	忠孝里元生二街 126 號	沈○進	
中壢區自治里	5	6	自強市民活動中心	自強里強國路 62 號	吳○駿	
中壢區中正里	7	7	中山市民活動中心	中山里榮民路 396 號	王○得	
中壢區興仁里	6	6	興仁國小	中壢區遠東路 210 號	李○榮	
中壢區石頭里	1	1	中壢松鶴會館	桃園市中壢區中央里元化路 182-2 號	王○林	
中壢區永福里	2	2	南園市民活動中心	永福里南園二路 90 號	黃○貞	
中壢區東興里	1	1	東興健行市民活動中心	東興里中北路二段 76 巷 10 號	莊○起	

水災危險潛勢地區(區里)	保全戶數	保全人數	避難處所	避難處所地址	里長 (撤離通報)	聯絡電話
中壢區幸福里	8	8	中壢區公所	金華里環北路 380 號	陳○金	
中壢區水尾里	5	5	水尾市民活動中心	水尾里新生路 598 巷 22 號	溫○達	
中壢區忠福里	5	5	中壢區公所	金華里環北路 380 號	謝○輝	
中壢區振興里	1	1	新振市民活動中心	振興里龍岡路二段 232 號(龍崗國小內)	董○昌	
中壢區青埔里	5	5	青埔市民活動中心	領航南路三段 168 號	張○土	
中壢區光明里	9	9	大舊社市民活動中心	光明里新民路 223 號	林○泉	
中壢區新明里	5	5	新明國小	中壢區中央西路二段 97 號	盧○興	
中壢區洽溪里	0	0	洽溪市民活動中心	洽溪里民權路四段 546 號	游○興	
中壢區三民里	0	0	中央大學	中壢區中大路 300 號	陳○豐	
中壢區永光里	6	6	大舊社市民活動中心	光明里新民路 223 號	黃○珍	
中壢區內厝里	0	0	內厝市民活動中心	內厝里內厝里月眉路一段 2 號	劉○螢	
中壢區五福里	1	1	中壢婦幼館	中壢區五權里 正大街 55 號	林○英	
中壢區五權里	2	2	中壢婦幼館	中壢區五權里 正大街 55 號	謝○炎	
中壢區過嶺里	6	6	過嶺市民活動中心	過嶺里過嶺里雙福路 9 號	邱○源	
平鎮區金陵里	7	9	平鎮高中	平鎮區環南路三段 100 號	莊○勝	
平鎮區東社里	14	14	東社市民活動中心	平鎮區東社里圳南路 50 巷 23 號	陳○平	
平鎮區建安里	10	12	東社市民活動中心	平鎮區東社里圳南路 50 巷 23 號	葉○○鳳	
平鎮區東勢里	5	5	東勢市民活動中心	平鎮區金陵路 5 段 55 號	魏○榮	

水災危險潛勢地區(區里)	保全戶數	保全人數	避難處所	避難處所地址	里長 (撤離通報)	聯絡電話
平鎮區廣仁里	18	19	廣仁市民活動中心	平鎮區廣仁里新光路 65 巷 50 號	歐○昌	
平鎮區鎮興里	5	6	鎮興市民活動中心	平鎮區鎮興里中興路平鎮段 229 號	黃○杰	
桃園區大林里	148	148	大林市民活動中心	桃園區大原路 31 號	牛阡源	
桃園區大樹里	96	96	大林市民活動中心	桃園區大原路 31 號	楊文進	
			建德國小	延平路 265 號		
桃園區龍壽里	154	154	龍岡市民活動中心	桃園區國豐二街 6 號	張玉華	
桃園區龍山里	120	120	龍岡市民活動中心	桃園區國豐二街 6 號	林曾麗環	
新屋區九斗里	18	18	九斗市民活動中心	桃園市新屋區長祥路 1098 號	陳○暘 吳○金	
新屋區下田里	14	14	下田市民活動中心	桃園市新屋區中山西路二段 780 號	陳○暘 葉○清	
新屋區下埔里	5	5	下埔市民活動中心	桃園市新屋區東興路二段 1100 號	陳○暘 胡○財	
新屋區大坡里	15	15	大坡市民活動中心	桃園市新屋區大坡里國校路 1 號	陳○暘 陳○良	
新屋區永安里	34	34	永安市民活動中心	桃園市新屋區永安里保生路 55 號	陳○暘 張○佳	
新屋區永興里	20	20	永興市民活動中心	桃園市新屋區永興里永慶一路 273 號	陳○暘 葉○傑	
新屋區石牌里	8	8	石牌市民活動中心	桃園市新屋區石牌里 3 鄰東興路二段 568 號	陳○暘 黃○富	
新屋區石磊里	17	17	石磊市民活動中心	桃園市新屋區石磊里三民路二	陳○暘	

水災危險潛勢地區(區里)	保全戶數	保全人數	避難處所	避難處所地址	里長 (撤離通報)	聯絡電話
				段 276 號	鄧○梅	
新屋區赤欄里	12	12	赤欄市民活動中心	桃園市新屋區赤欄里 8 鄰中山西路 2 段 280 號	陳○暘 彭○泉	
新屋區東明里	12	12	東明市民活動中心	桃園市新屋區東明里 4 鄰 5 號	陳○暘 葉○政	
新屋區社子里	13	13	社子市民活動中心	桃園市新屋區社子里 10 鄰社福路 235 號	陳○暘 徐○秦	
新屋區後庄里	12	12	後庄市民活動中心	桃園市後庄里 5 鄰東福路二段 515 號	陳○暘 姜○醮	
新屋區後湖里	8	8	後湖市民活動中心	桃園市新屋區後湖里 6 鄰三民路一段 68 號	陳○暘 徐○春	
新屋區埔頂里	26	26	埔頂市民活動中心	桃園市新屋區埔頂里 2 鄰 34 號	陳○暘 劉○楠	
新屋區望間里	15	15	望間第一市民活動中心	桃園市新屋區望間里 4 鄰 25 號	陳○暘 莊○玉	
新屋區深圳里	30	30	深圳市民活動中心	桃園市新屋區深圳里 4 鄰 20-5 號	陳○暘 李○○蓉	
新屋區清華里	32	32	清華市民活動中心	桃園市新屋區清華里中山東路一段 177 巷 229 號 4 樓	陳○暘 黃○容	
新屋區蚵間里	31	31	蚵間市民活動中心	桃園市新屋區蚵間里東福路三段 423 號	陳○暘 許○坪	
新屋區新生里	21	21	新屋區婦幼館	桃園市新屋區中山路 370 號	彭○梅 陳○暘 鍾○峯	

水災危險潛勢地區(區里)	保全戶數	保全人數	避難處所	避難處所地址	里長 (撤離通報)	聯絡電話
新屋區糠榔里	13	13	糠榔市民活動中心	桃園市新屋區糠榔里 8 鄰 9 號	陳○暘 羅○霖	
新屋區頭洲里	27	27	頭洲市民活動中心	桃園市新屋區中山東路二段 668 巷 48 號	陳○暘 許○楣	
新屋區笨港里	30	30	笨港市民活動中心 松柏會老人文康中心	桃園市新屋區笨港里 2 鄰榕樹 下 10-1 號 桃園市新屋區笨港里 2 鄰笨子 港 29-5 號	彭○梅 黃○本 陳○暘	
新屋區新屋里	19	19	新屋區婦幼館 新市民活動中心	桃園市新屋區中山路 267 號 1 號 桃園市新屋區中正路 196 號	彭○梅 陳○暘 陳○順	
楊梅區月眉橋- 水美里	5	5	水美社區 活動中心	楊梅區楊新路二段 2 之 1 號	蘇○珍	
楊梅區楊新路 3 段至 4 段老飯店 -瑞原里、上田 里	20	21	瑞原社區 活動中心	楊梅區瑞原里民豐路 506 之 1 號	葉○輝	
楊梅區民有路垃 圾場旁-員本里	23	24	員本社區 活動中心	楊梅區員本里 2 鄰員本路 532 之 1 號	黃○華	
楊梅區新明街地 下道-富豐里	41	41	富豐社區 活動中心	楊梅區新明街 347 巷 2 弄 1 號 二樓	曾○有	
楊梅區埔心火車 站後方-仁美里	8	8	金龍社區活動中心	楊梅區金龍里中興路 236-1 號	謝○勤	
楊梅區中正路-	15	16	豐野社區活動中心	楊梅區豐野里信義街 83 巷 25	黃○育	

水災危險潛勢地區(區里)	保全戶數	保全人數	避難處所	避難處所地址	里長 (撤離通報)	聯絡電話
豐野里				弄 23 號		
楊梅區中山北路一段(天成醫院至交流道)北上側-楊明里	46	46	大合社區活動中心	楊梅區大同里自立街 2 號	張○逢	
楊梅區高平路 360 巷 5 號-上田里	3	4	上田社區活動中心	楊梅區上田里和平路 87 號 2 樓	何○蓉	
龍潭區上林里	78	78	上林市民活動中心	龍潭區金龍路 112 巷 51 號	黃○藩	
龍潭區永興里	78	78	永興市民活動中心	龍潭區健行路 11 號	范○發	
龍潭區九龍里	85	85	九龍市民活動中心	桃園市龍潭區五福街 330 號	陳○榮	
龜山區山頂里			山頂市民活動中心	龜山區明興街 36 號	黃○科	
龜山區山福里			山福里集會所	龜山區中興路 152 號	許○來	
龜山區兔坑里			兔坑第一市民活動中心	龜山區兔坑里大同路 918 號	詹○源	
龜山區迴龍里			迴龍國中小	龜山區萬壽路一段 168 號	徐○月	
龜山區龍華里			迴龍國中小	龜山區萬壽路一段 168 號	王○	
觀音區白玉里	1	1	觀音區公所綠資源中心	觀音區觀新路 56 號	林○可	
觀音區武威里	9	9	武威市民活動中心	觀音區武威里 4 鄰武威一路 10	廖○福	

水災危險潛勢地區(區里)	保全戶數	保全人數	避難處所	避難處所地址	里長 (撤離通報)	聯絡電話
				號		
觀音區三和里	3	3	三和市民活動中心	觀音區三和里5鄰快速路九段 783巷62號	徐○康	
觀音區保生里	3	3	保生市民活動中心	觀音區保生里11鄰保成路32 號	廖○贈	
觀音區金湖里	6	6	大同市民活動中心	觀音區新富路一段595號	張○邦	

第三章、水災危險潛勢地區應變暨疏散撤離措施

一、災情通報流程

依內政部「執行災情查報通報複式佈建措施」及經濟部「經濟部淹水災情通報作業要點」，擬訂災情通報流程圖（圖 3-1），以進行災情蒐集、通報、查證與追蹤災情處置（附錄三、四、五）。於汛期前完成各鄉鎮市災情巡察、通報、查證人員及防汛搶險隊編組，並依桃園市水務局緊急應變小組設置要點辦理編組任務（附錄六）。

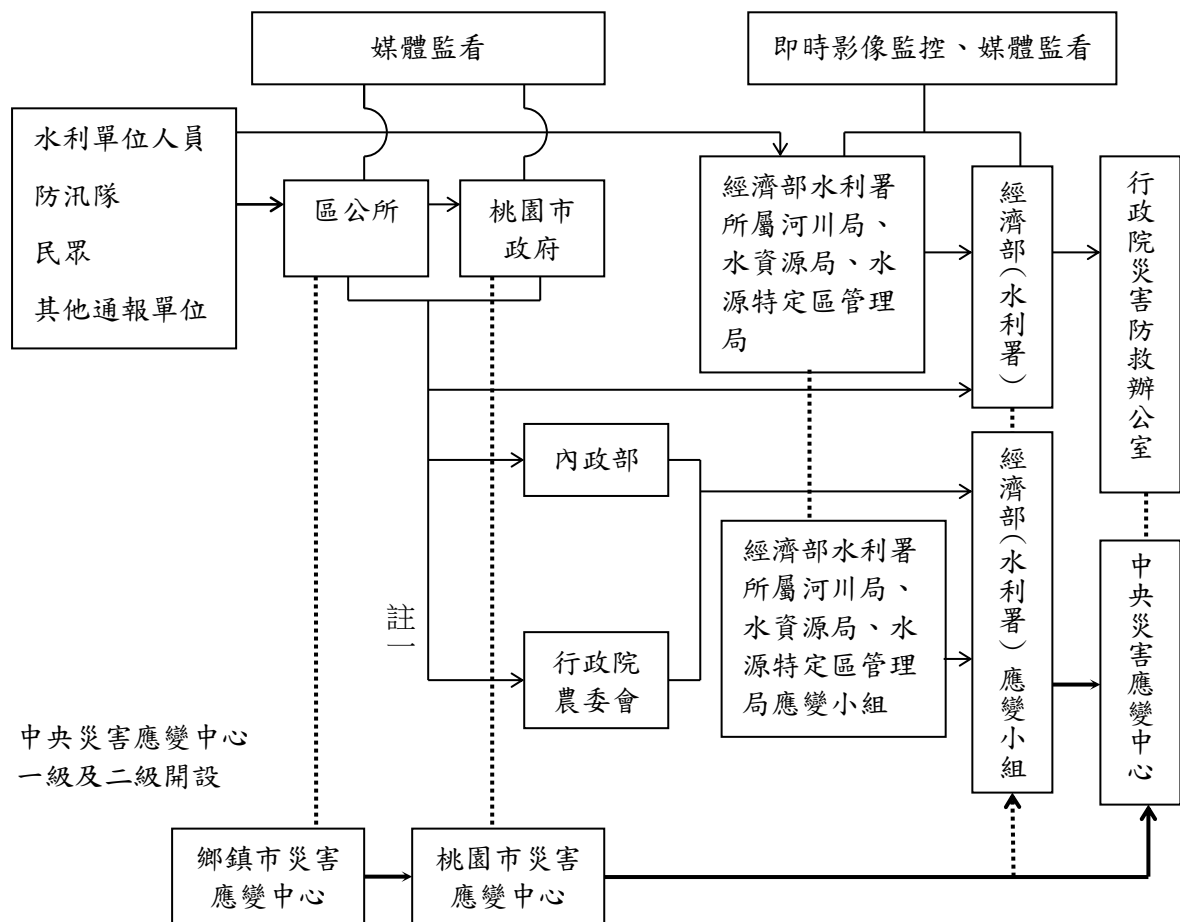

- 註一：屬市區排水（含下水道）淹水災害者，通報內政部；屬農田灌溉排水及野溪淹水災害者，通報行政院農業委員會；屬河川、區域排水淹水災害者，通報經濟部；前述災情應同時副知經濟部。
- 註二：縣市政府（災害應變中心）知悉災情，應立即指派或通知權責機關指派災情查證人員查證。查證人員或防汛隊隊員查證結果，應立即通報指派機關。經查災情有誤時，權責機關應予澄清。
- 註三：縣市政府（災害應變中心）應持續追蹤災情處置情形，通報行政院災害防救辦公室或陳報中央災害應變中心。俟災情排除或不影響交通與重要生活機能後，解除列管。

圖 3-1 桃園市災情通報流程圖

二、防汛器材運用流程

(一) 掌握防汛器材資訊

掌握轄區桃園市各局處及區公所、第二與第十河川局及相關單位之防汛器材資源，製作桃園市防汛器材資源表(附錄七)，俾利有效調度或申請支援；並依防汛器材運用流程圖(圖 3-2)或視水情現況辦理防汛器材整備及防汛搶險事宜。

(二) 防汛器材運用流程



圖 3-2 防汛器材運用流程圖

三、移動式抽水機運用流程

(一) 移動式抽水機預佈及調度

依水災危險潛勢地區保全計畫表所列水災危險潛勢地區或參考各雨量淹水潛勢圖，將本市及轄內各區公所實際控管運用之移動式抽水機進行預佈（表 3-1）並依實際水情作彈性調度，擬定移動式抽水機運用流程圖（圖 3-3），俾於災時有效執行抽排除淹（積）水。

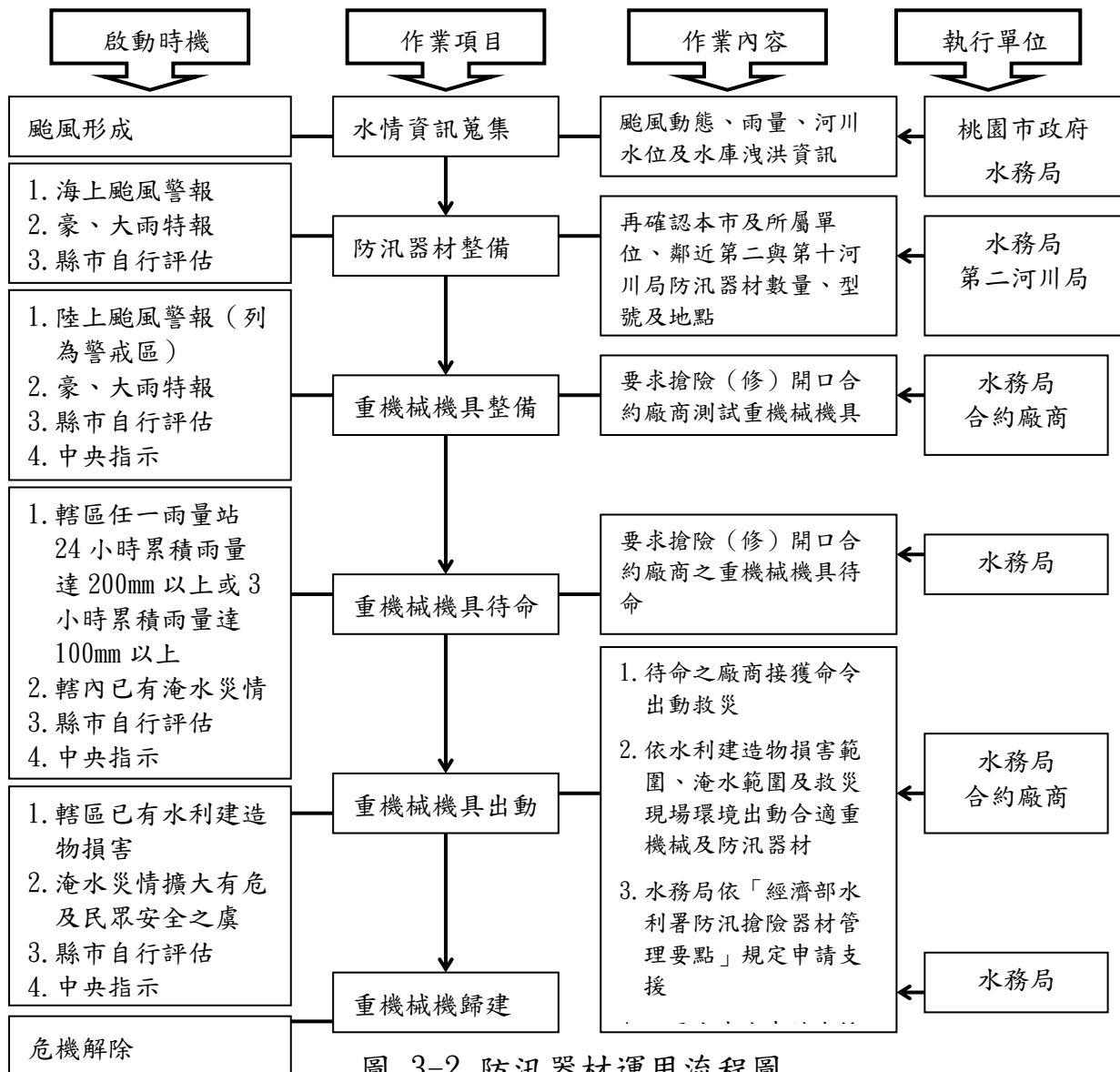
為掌握臨近第二河川局及第十河川局實際控管運用之大型移動式抽水機資訊，製作河川局移動式抽水機聯絡表（附錄八），當本市有支援需求時將依移動式抽水機運用流程圖申請支援（附錄九）。

表 3-1 桃園市移動式抽水機預佈表【備註：個資謹作防救災應用】

保全地區	尺寸	保管人	保管人電話	抽水機預佈地點
桃園市	6 英吋 1 台	游文玲		八德區茄苳路 91 巷
桃園市	6 英吋 2 台	游文玲		中壢區吉林三路
桃園市	6 英吋-1 台	游文玲		中壢區崁頂路 1507 巷
桃園市	6 英吋-1 台	游文玲		楊梅區梅獅路一萬 191 號幸孚水泥前
桃園市	12 英吋-1 台	游文玲		龜山區公滯一滯洪池
桃園市	6 英吋-1 台 12 英吋-1 台	游文玲		龜山區公滯四滯洪池

保全地區	尺寸	保管人	保管人電話	抽水機預佈地點
桃園市	6 英吋-1 台	游文玲		平鎮區三興路 310 巷 60 弄口
桃園市	6 英吋-1 台	游文玲		龜山區三興路 310 巷 60 弄口

(二) 移動式抽水機運用作業流程



圖 3-3 移動式抽水機運用流程圖

（三）移動式抽水機能量檢討：

桃園市評估目前自有及水利署調用至縣市之大型移動式抽水機，經檢討是足以因應近年縣市淹水災區救災抽排水之所需，並具防災應變機動及擬定完整維護保養計畫。

四、疏散撤離作業流程

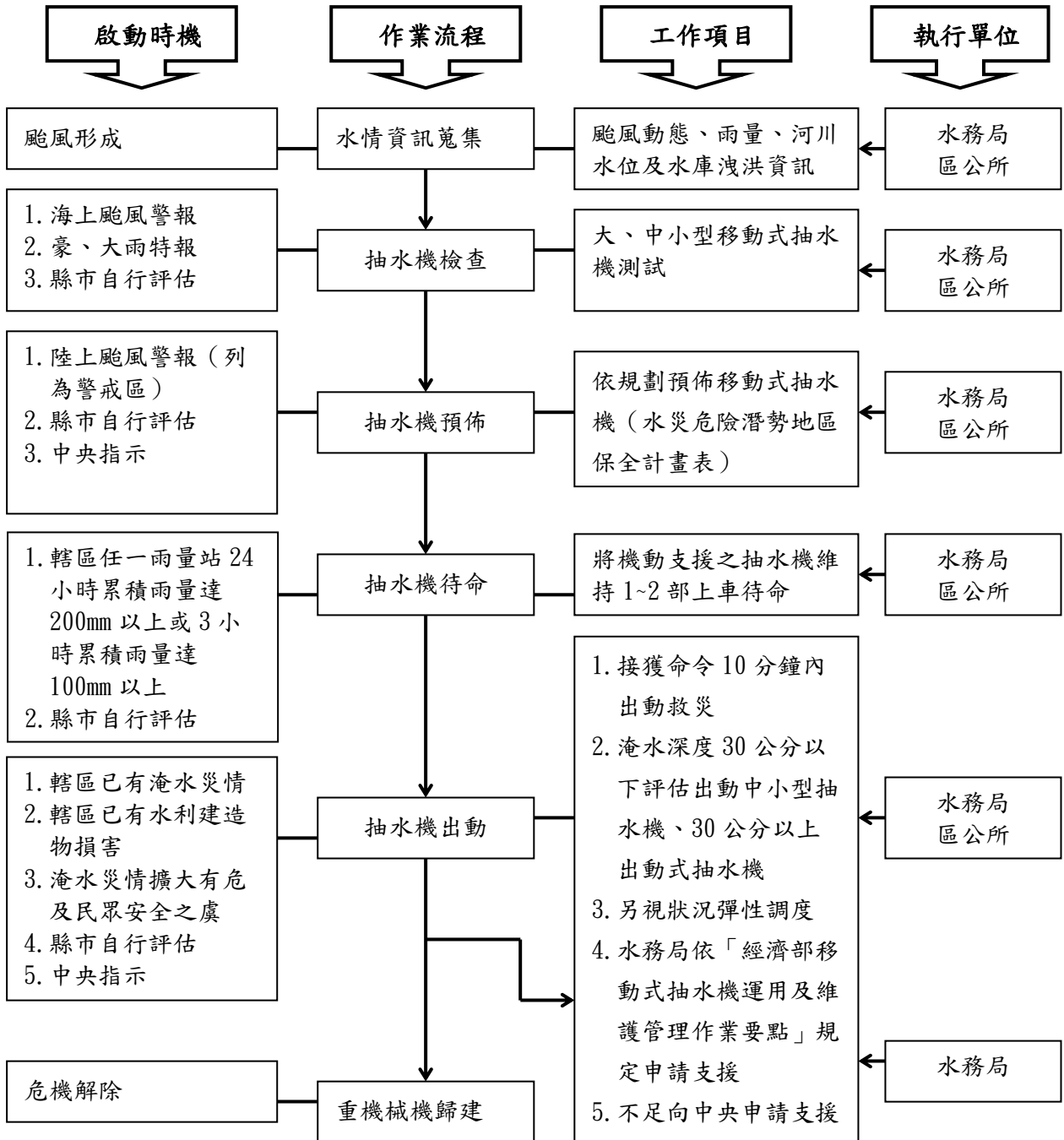
（一）疏散撤離作業流程

依水災危險潛勢地區保全計畫表之水災危險潛勢地區、保全戶（人）數及疏散避難場所條件，繪製全市各轄區水災危險潛勢地區疏散避難圖（附錄十），並依經濟部函頒之「水災危險潛勢地區疏散撤離標準作業程序」擬定疏散撤離作業流程（圖 3-4）及資訊傳遞流程（圖 3-5），俾於水災時有效執行疏散撤離危險地區民眾，減少傷亡。

（二）保全對象及疏散撤離定義

保全對象係單指水災危險潛勢地區內居民，特別是需支援護送之弱勢族群（如長期病患、獨居老人、行動不便、身心障礙等）或居住地下室者均應確實掌握，必要時應優先協助疏散撤離。

疏散撤離係指居民自住處平面疏散撤離至指定安全避難所、親友家，或垂直疏散至自家或同樓層 2 樓以上（如水庫潰壩應疏散至 5 樓以上）之安全處所。



圖 3-4 水災疏散撤離作業流程圖



圖 3-5 疏散撤離資訊傳遞流程圖

(三) 疏散撤離權責分工

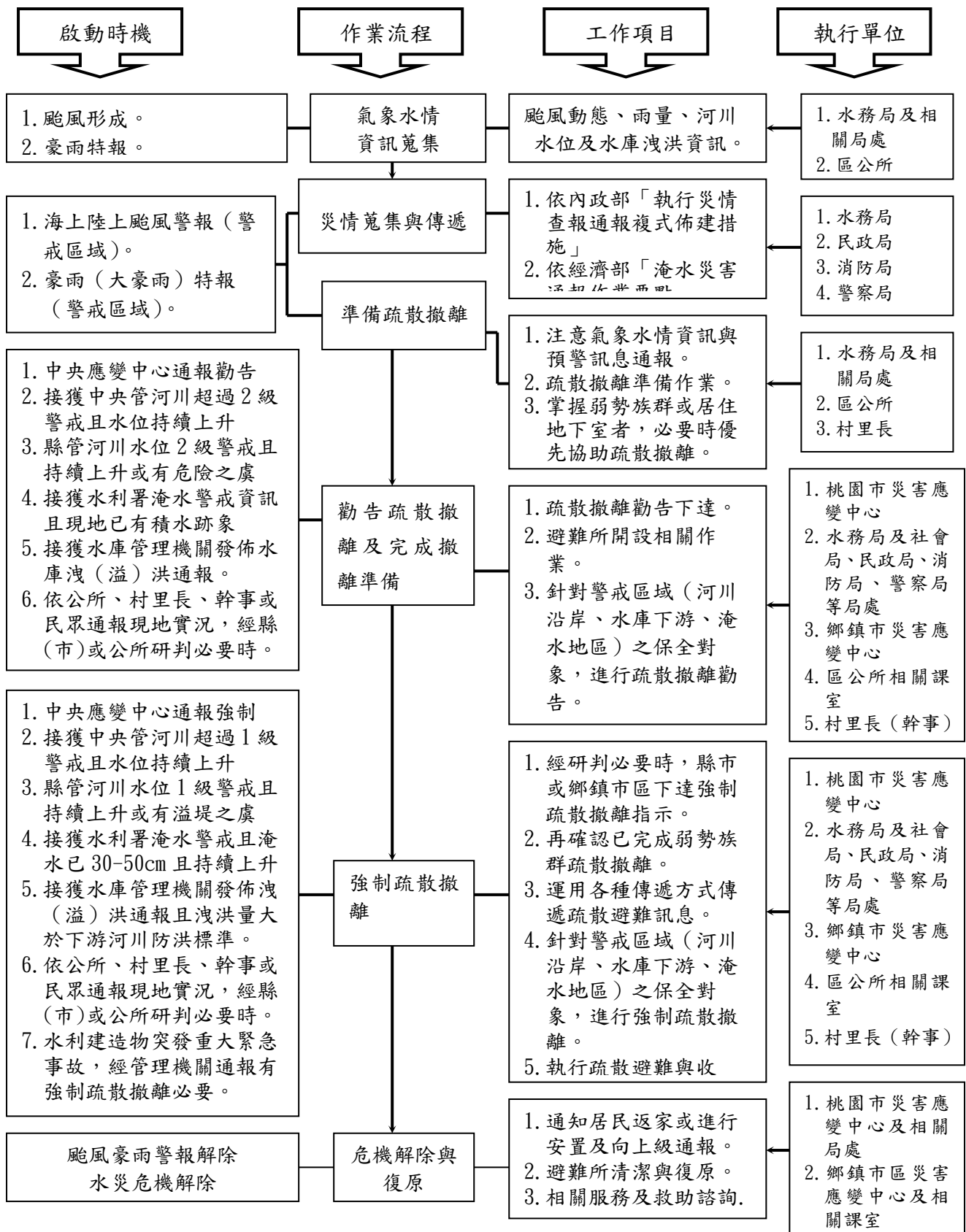
市府災害應變中心下達疏散撤離指示後，由本市水務局、警察局、消防局、衛生局、民政局、社會局及工務局各相關局處依權責分工（附錄十四）協助區災害應變中心辦理疏散撤離相關工作，儘速完成水災危險地區內民眾之撤離與後續工作。

五、落實全民自主防災行動，持續推動水患自主防災社區

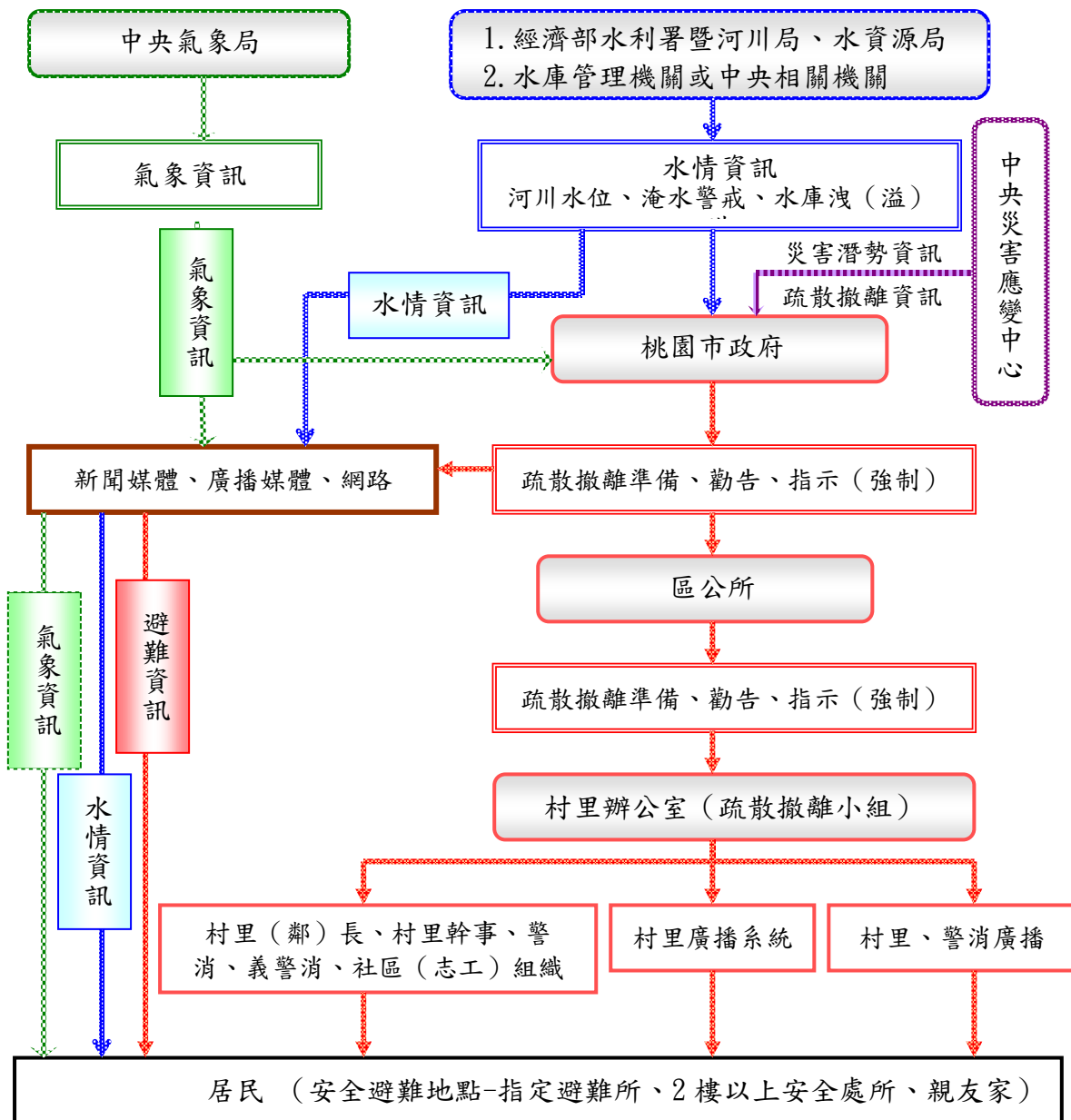
本府為落實全民自主防災行動，持續編列經費辦理既有水患自主防災社區防災教育訓練及演練，協助社區持續維運並於汛期間發揮自主防災功能，進而達到「先自助後公助」之目標。

本府為結合及增進民力運用，後續擬新成立水患自主防災社區，輔導社區推動自主防災相關工作。

六、健全水情及災情資訊網絡

本府建置水情災情監測與監控設施，強化水災應變功能及健全洪水與淹水預警系統(水位雨量站、水位站及 CCTV 站)功能，掌握水情災情最新資訊，並提供市內防救災單位、社區及民眾作為防救災之用。

第四章、附則

一、教育宣導

本府及轄區公所適時印製相關宣導資料及圖說，利用各種機會藉由防災教育宣導，教導民眾認識災害、建立正確風險及防災觀念，以提升全民防災意識及緊急應變能力。

二、疏散避難圖看板及疏散路線指示牌製作

本府及轄區推動將水災疏散避難圖製作成大型看板(如圖 4-1)，設置於村里內明顯處，另於村落人口聚集處或重要保護標的等沿途設置疏散避難處所方向指示牌(圖 4-2)，以達平時宣導、災時引導功能。疏散避難處所看板(圖 4-3)則設置於疏散避難處所外顯著位置，以明確標示疏散避難處所地點。

三、演練與計畫更新備查

本府及轄區公所針對本計畫平時加以演練(每年汛期前至少 1 次)，並於災時落實執行。

本府每年定期或不定期(重大水災後)更新水災危險潛勢地區保全計畫內容，以維持資料之正確性及有效性，並於每年汛期前提報經濟部備查。

四、督導區公所擬訂計畫或更新及提報備查

本府每年督導區公所擬訂計畫或更新該轄「水災危險潛勢地區保全計畫」，計畫內容以簡明及實用為原則，並應隨時維持計畫資料之正確性及有效性，同時於每年汛期前提報本府備查，俾使區公所落實水災疏散撤離之命令下達及通報應撤離之村里民眾等相關作業。鄉、鎮、市、區「水災危險潛勢地區保全計畫」參考範本格式，如附錄十



圖 4-1 水災疏散避難圖相關資訊配置圖



圖 4-2 疏散避難處所方向指示牌（樣式）



附錄

附錄一、桃園市淹水潛勢圖

桃園市6小時延時定量降水150毫米淹水潛勢圖

經濟部水利署105年12月製作

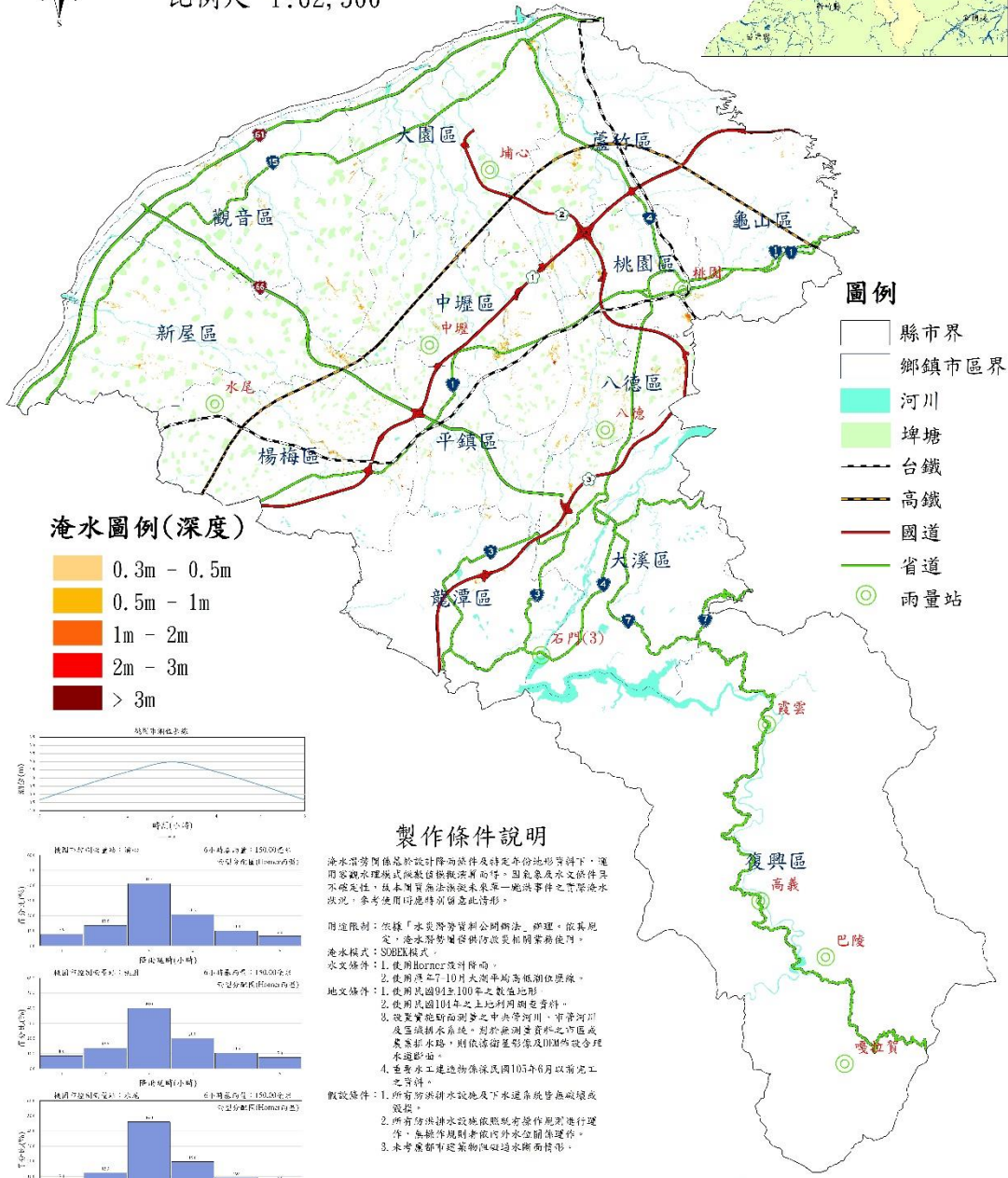
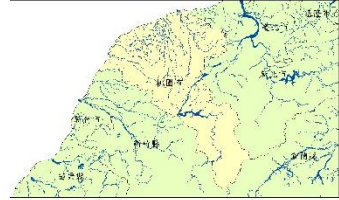
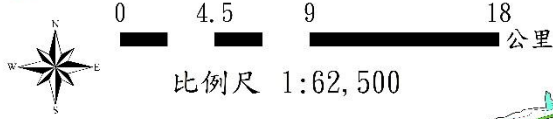

淹水圖例(深度)

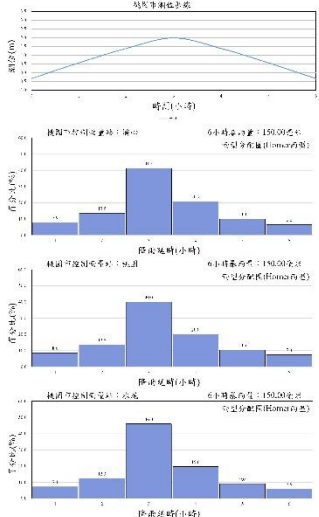

製作條件說明

淹水潛勢圖係基於設計降雨條件及特定各份地形資料下，運用電腦水理模式模擬推演所得，因氣象及水文條件具不確定性，故本圖實無法推演未來每一颱風事件之實際淹水狀況，參考使用時應特別留意此情形。

- 用途限制：依據「水災防救災辦法」辦理，依其規定，淹水潛勢圖僅供防汛及相關業務使用。
- 淹水模式：SORM 模式。
- 水文條件：1. 使用 Horner 設計降雨。
2. 使用洪區 7-10 月大測平均高潮位假線。
3. 使用民國 94 年之數值地形。
4. 使用民國 101 年之土地利用調查資料。
- 地文條件：1. 設置實地斷面測量之中央管河川、市管河川及區域排水系統，對於無測量資料之河區或農業排水路，則依據衛星影像及 DEM 作合理推測。
2. 重要水工建造物係採民國 103 年 6 月前完工之資料。
- 假設條件：1. 所有防汛排洪設施及下水道系統皆無障礙或廢損。
2. 所有防汛排洪設施依照既有操作規範進行運作，無標準規程者依內外水空關係運作。
3. 本圖僅顯示建築物阻礙過水斷面情形。

執行單位：巨廷工程顧問股份有限公司

桃園市6小時延時定量降水250毫米淹水潛勢圖

經濟部水利署105年12月製作

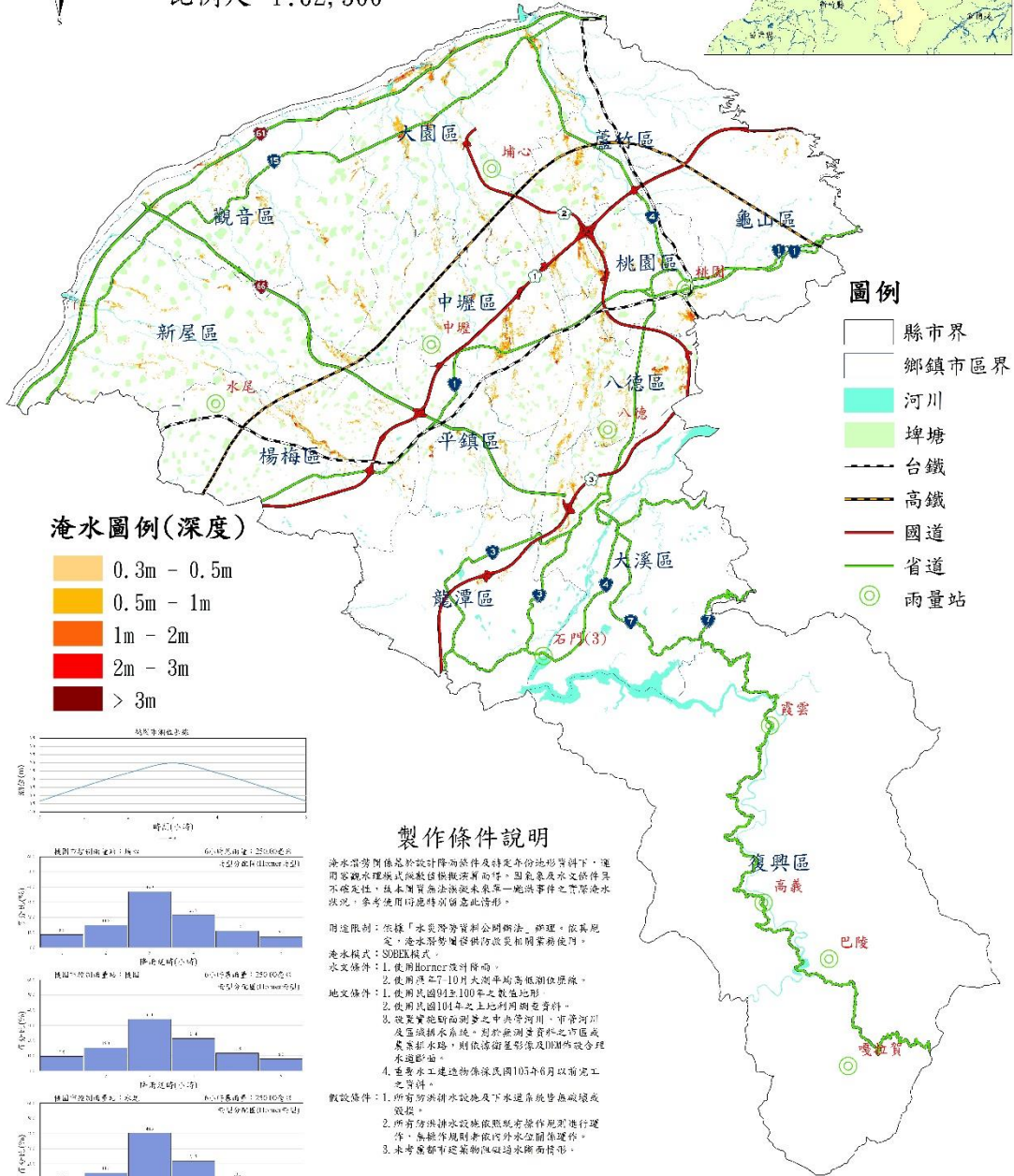
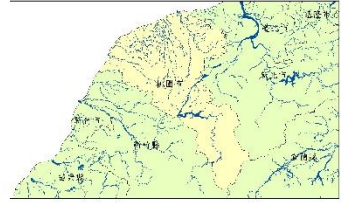
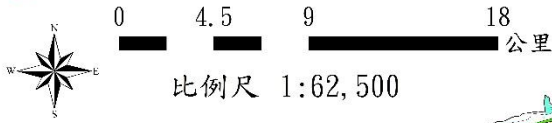

淹水圖例(深度)

- 0.3m - 0.5m
- 0.5m - 1m
- 1m - 2m
- 2m - 3m
- > 3m

圖例

- 縣市界
- 鄉鎮市區界
- 河川
- 埤塘
- 台鐵
- 高鐵
- 國道
- 省道
- 雨量站

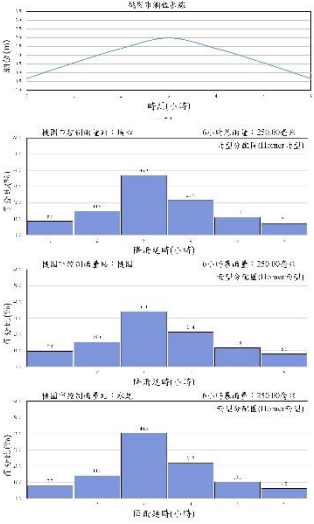

製作條件說明

淹水潛勢圖係基於設計降雨條件及特定地形條件下，運用電腦水理模式模擬推演所得，因氣象及水文條件具不確定性，故本圖實無法推演未來每一颱風事件之實際淹水狀況，參考使用時應特別留意此情形。

用途限制：依據「水災防救災計劃編制法」辦理，依其規定，淹水潛勢圖僅供防災與相關業務使用。

淹水模式：SURGE模式。

水文條件：1. 使用Hornner匯流係數。
2. 使用洪平7-10月大洲平均高低潮位原線。

地文條件：1. 使用民國94年100年之數值地形。
2. 使用民國101年之土地利用圖老資料。
3. 設置實地斷面測量之中央管河川、市管河川及區域排水系統，對於無測量資料之河段或聚落排水路，則依據衛星影像及DEM所推估合理河道斷面。

4. 重要水工建造物係採民國103年6月以前完工之資料。

假設條件：1. 所有防沖排洪設施及下水道系統皆無破壞或廢損。
2. 所有防沖排洪設施依照既有操作規範進行運作，無標準規範外之非常關聯運作。
3. 本淹水潛勢圖係以淹水潛勢圖之形式呈現。

執行單位：巨廷工程顧問股份有限公司

桃園市6小時延時定量降水350毫米淹水潛勢圖



經濟部水利署105年12月製作



0 4.5 9 18 公里

比例尺 1:62,500

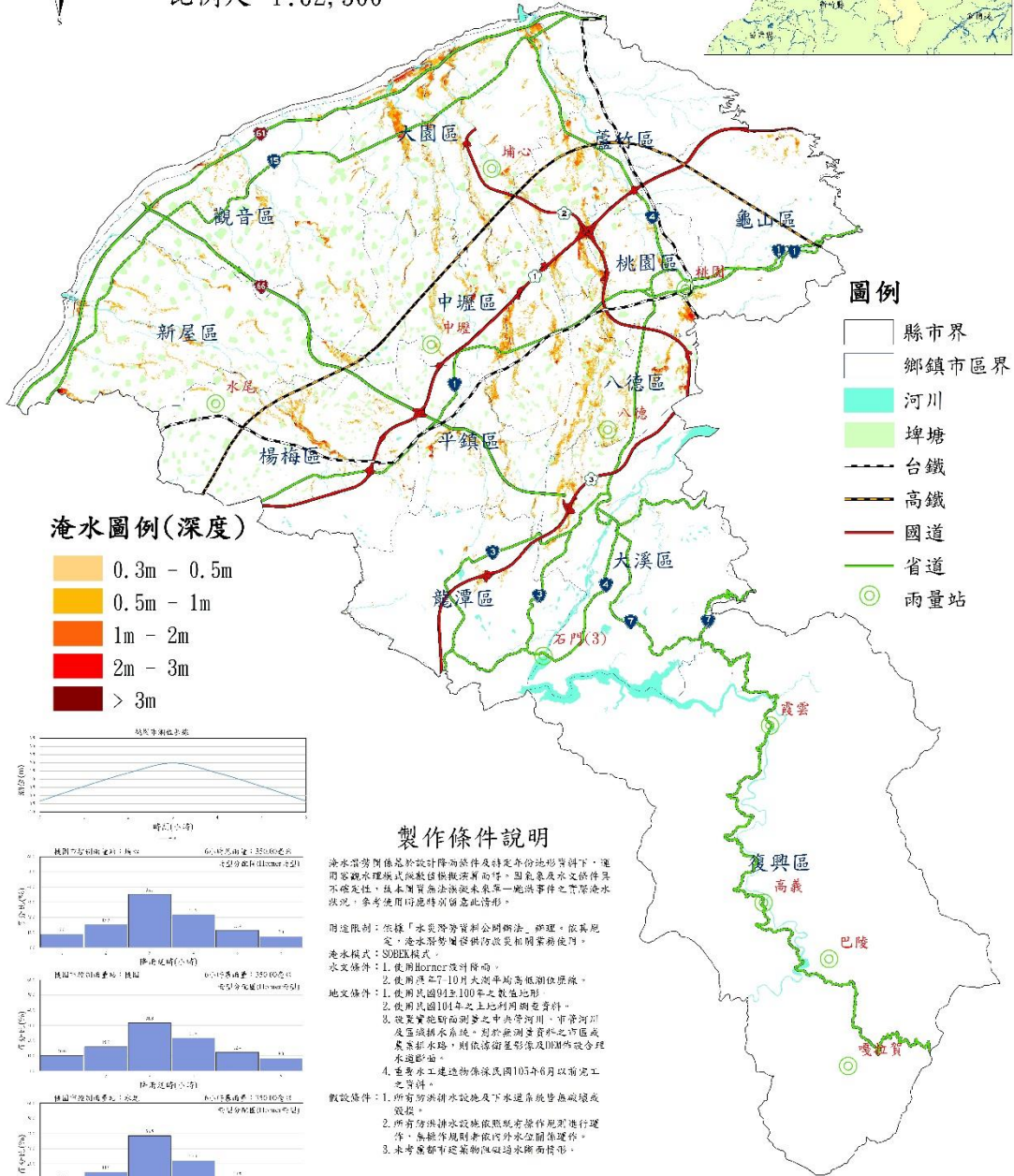
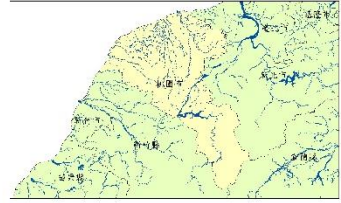

圖例

- 縣市界
- 鄉鎮市區界
- 河川
- 埤塘
- 台鐵
- 高鐵
- 國道
- 省道
- 雨量站

淹水圖例(深度)

- 0.3m - 0.5m
- 0.5m - 1m
- 1m - 2m
- 2m - 3m
- > 3m

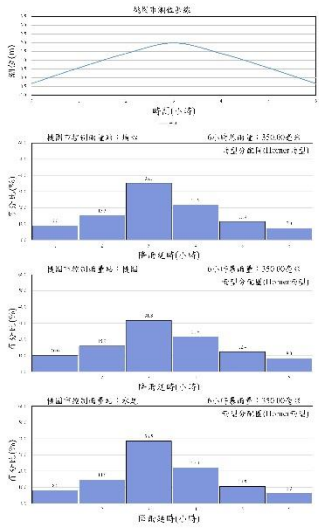

製作條件說明

淹水潛勢圖係基於設計降雨條件及特定各份地形資料下，運用電腦水理模式模擬推演所得，因氣象及水文條件具不確定性，故本圖實無法推演未來每一場洪事件之實際淹水狀況，參考使用時應特別留意此情形。

用途限制：依據「水災防救災制公同辦法」辦理，依其規定，淹水潛勢圖僅供防災與相關業務使用。

淹水模式：SURGE模式

水文條件：1. 使用Hornner改河係數。
2. 使用洪平7-10月大測平均高低潮位原線。

地形條件：1. 使用民國94年100年之數值地形。
2. 使用民國101年之土地利用調查資料。
3. 設置實地斷面測量之中央管河川、市管河川及區域排水系統，對於無測量資料之河區或聚落排水路，則依據衛星影像及DEM所改合理水道斷面。

4. 重要水工建造物係採民國103年6月以前完工之資料。

假設條件：1. 所有防沖排洪設施及下水道系統皆無破壞或廢損。
2. 所有防沖排洪設施依照既有操作規程進行運作，無標準規程者依內外水空關係運作。
3. 本圖僅顯示建築物保護過水斷面情形。

執行單位： 巨廷工程顧問股份有限公司

桃園市12小時延時定量降水200毫米淹水潛勢圖

經濟部水利署105年12月製作

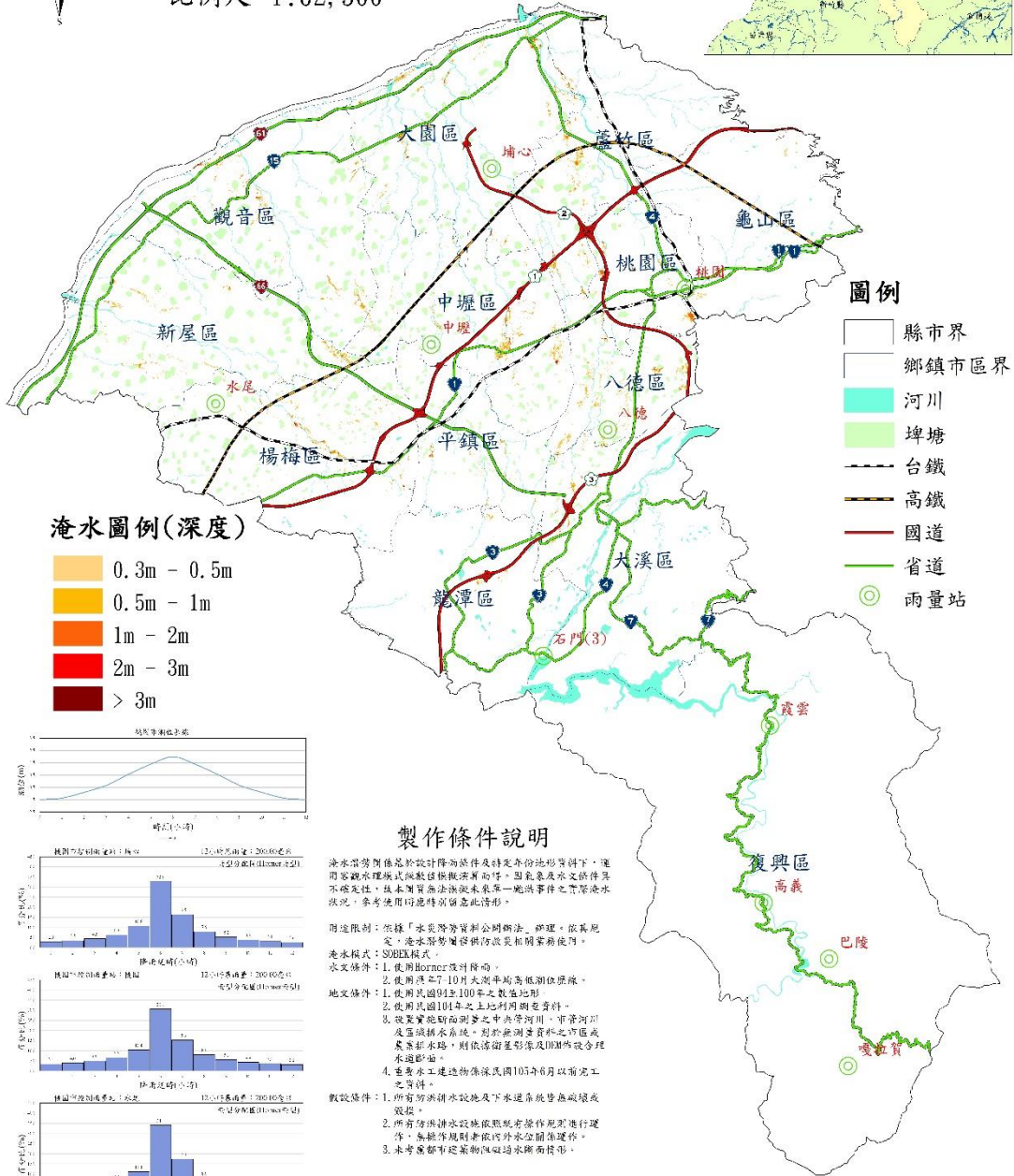
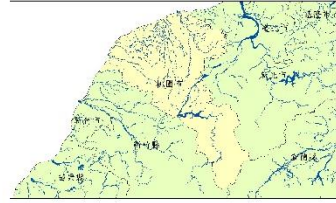
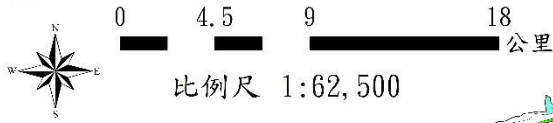

圖例

- 縣市界
- 鄉鎮市區界
- 河川
- 埤塘
- 台鐵
- 高鐵
- 國道
- 省道
- 雨量站

淹水圖例(深度)

- 0.3m - 0.5m
- 0.5m - 1m
- 1m - 2m
- 2m - 3m
- > 3m

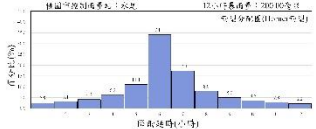
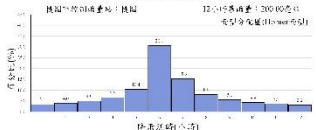
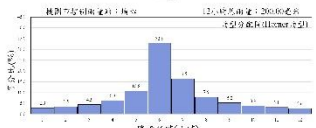
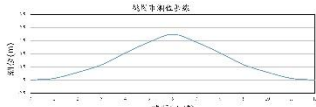

製作條件說明

淹水潛勢圖係基於設計降雨條件及特定地形等條件下，運用電腦水理模式模擬推演所得，因氣象及水文條件具不確定性，故本圖僅供參考未來年一颱風事件之淹水潛勢狀況，參考使用時應特別留意此情形。

附註限制：依據「水災防救災條例」辦理，依其規定，淹水潛勢圖僅供防汛及相關業務使用。

淹水模式：SWEPP模式。

- 水文條件：1. 使用Hornner河段係。2. 使用洪平7-10月大測平均高低潮位係。3. 使用民國94年之數值地形。4. 使用民國101年之土地利用圖資料。
- 淹水條件：1. 設置實地斷面測量之中央管河川、市管河川及區域排水系統，對於無測量資料之河段或聚落排水路，則依據衛星影像及DEM所得合理推定。2. 重要水工建造物係採民國103年6月以前完工之資料。

- 假設條件：1. 所有防汛排水設施及下水道系統皆無障礙或廢損。2. 所有防汛排水設施依照既有操作規程進行運作，無標準規程者依內外水空間關係運作。3. 本圖僅供防汛參考，不作為其他用途。

執行單位： 巨廷工程顧問股份有限公司

桃園市12小時延時定量降水300毫米淹水潛勢圖

經濟部水利署105年12月製作

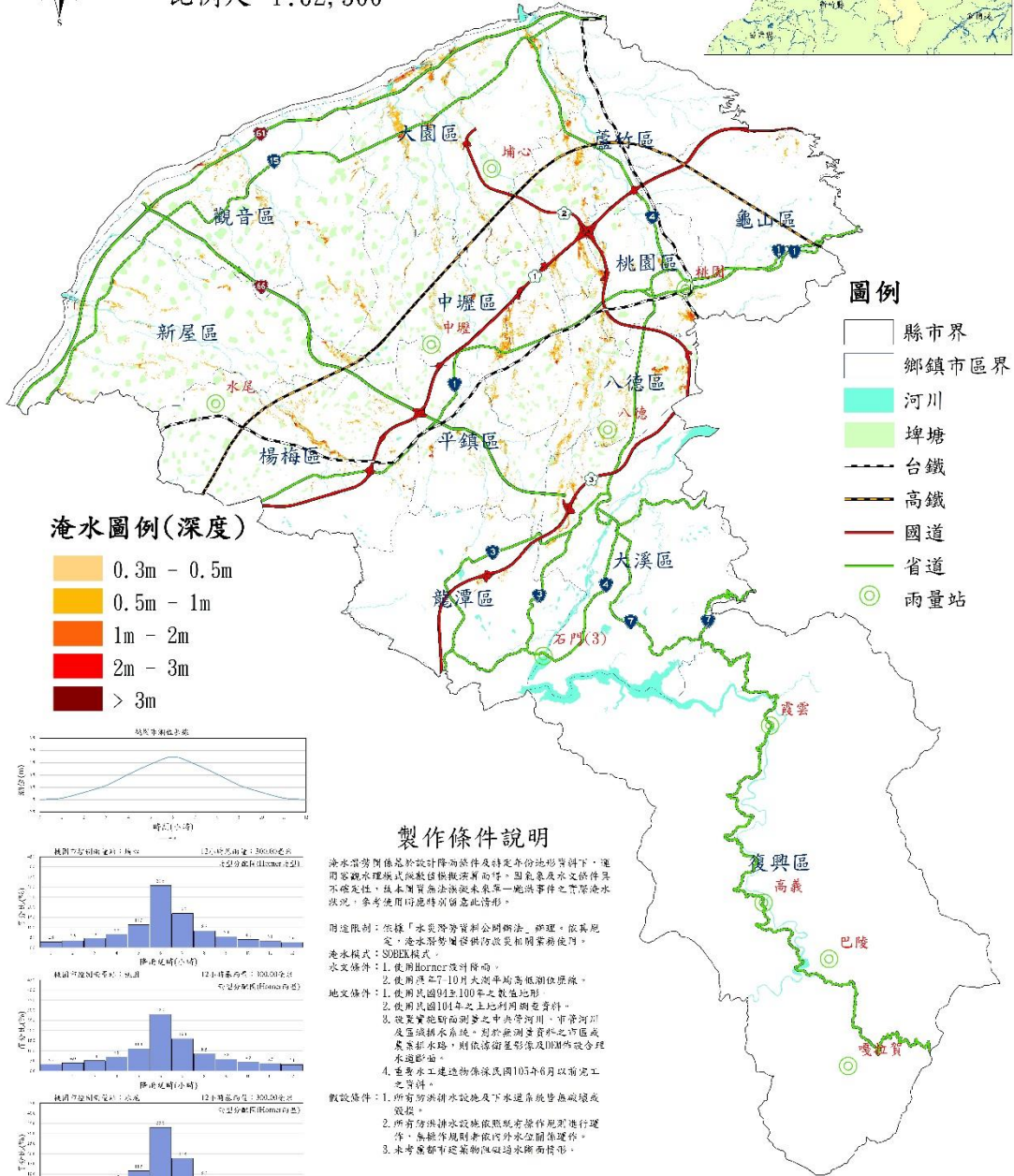
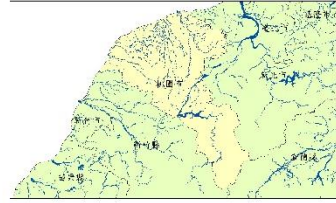
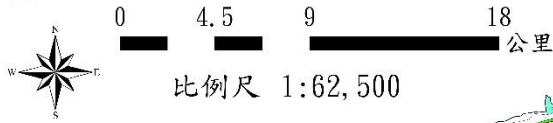

圖例

- 縣市界
- 鄉鎮市區界
- 河川
- 埤塘
- 台鐵
- 高鐵
- 國道
- 省道
- 雨量站

淹水圖例(深度)

- 0.3m - 0.5m
- 0.5m - 1m
- 1m - 2m
- 2m - 3m
- > 3m

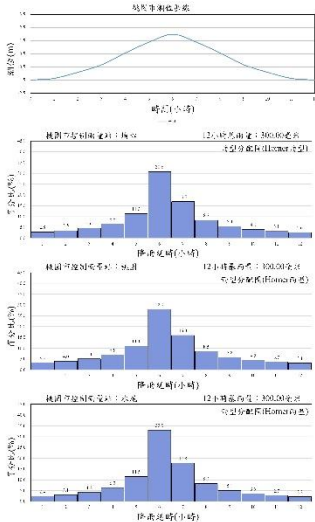

製作條件說明

淹水潛勢圖係基於設計降雨條件及特定地形條件下，運用電腦水理模式模擬推演所得，因氣象及水文條件具不確定性，故本圖實無法推演未來單一颱風事件之實際淹水狀況，參考使用時應特別留意此情形。

用途限制：依據「水災防救災計劃編制法」辦理，依其規定，淹水潛勢圖僅供防救災相關業務使用。

- 淹水模式：SURGE模式
- 水文條件：1. 使用Hornner匯流係數。
2. 使用洪平7-10月大測平均高低潮位歷線。
- 地文條件：1. 使用民國94年之土地利用調查資料。
2. 使用民國101年之土地利用調查資料。
3. 設置實際断面測量之中央管河川、市管河川及區域排水系統，對於無測量資料之河段或聚落排水路，則依據衛星影像及DEM所推估合理河道斷面。
4. 重要水工建造物係採民國103年6月以前完工之資料。

- 數值條件：1. 所有防沖排洪設施及下水道系統皆無障礙或廢損。
2. 所有防沖排洪設施依照既有操作規範進行運作，無標準規範外水空留保留運作。
3. 本圖僅顯示建築物保護淹水範圍情形。

執行單位： 巨廷工程顧問股份有限公司

桃園市12小時延時定量降水400毫米淹水潛勢圖

經濟部水利署105年12月製作

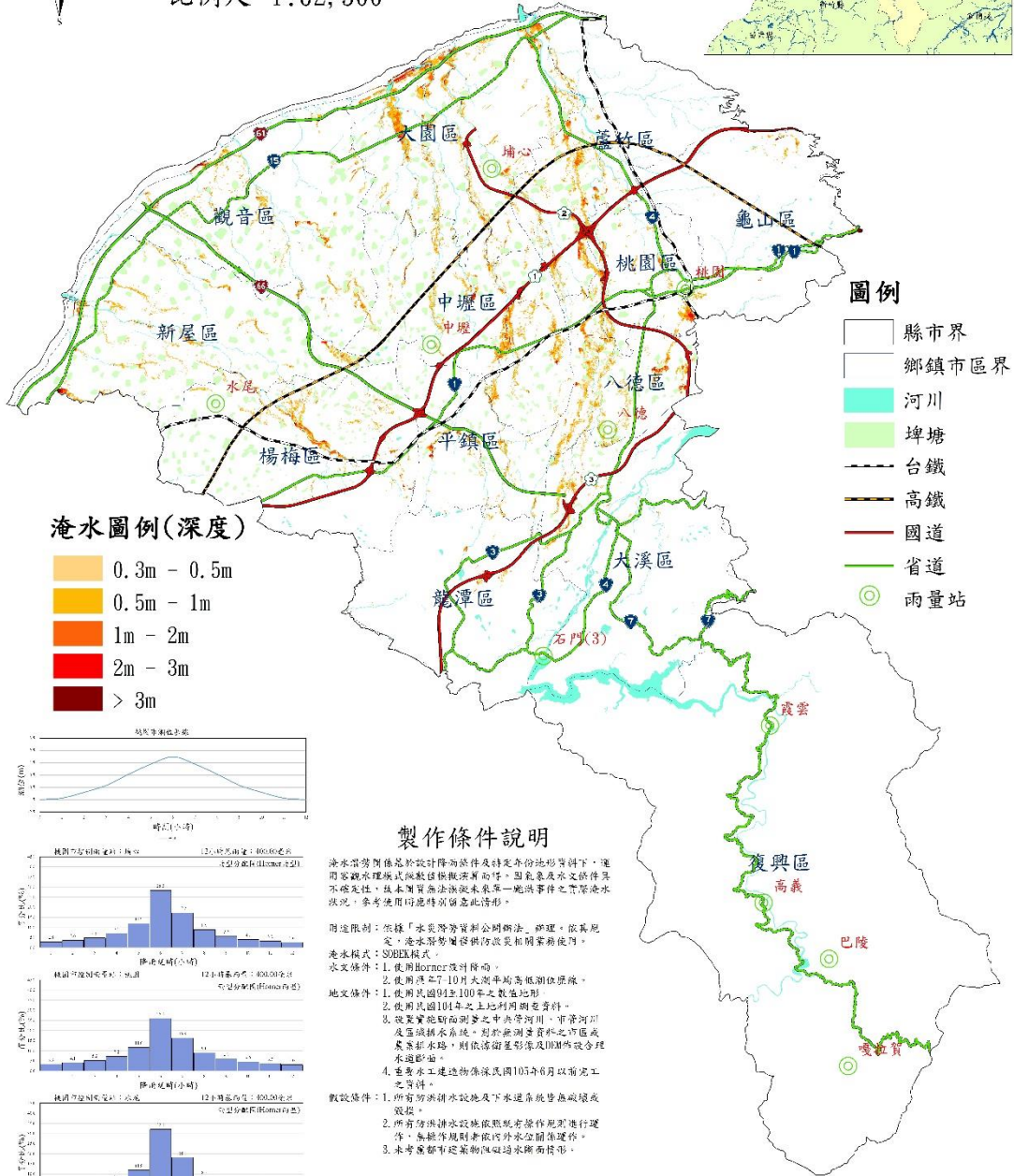
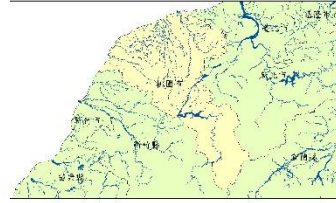
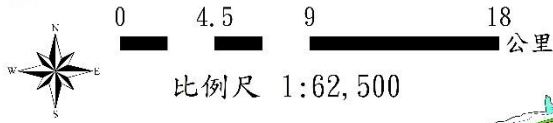

淹水圖例(深度)

- 0.3m - 0.5m
- 0.5m - 1m
- 1m - 2m
- 2m - 3m
- > 3m

圖例

- 縣市界
- 鄉鎮市區界
- 河川
- 埤塘
- 台鐵
- 高鐵
- 國道
- 省道
- 雨量站

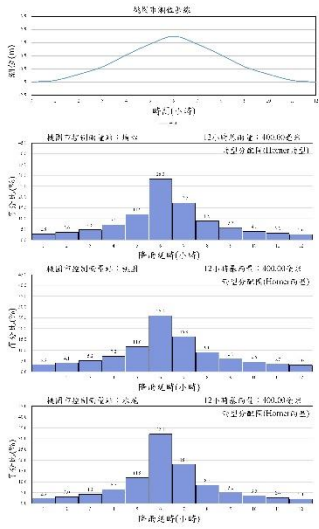

製作條件說明

淹水潛勢圖係基於設計降雨條件及特定地形條件下，運用電腦水理模式模擬推演所得，因氣象及水文條件具不確定性，故本圖實無法推演未來每一場洪事件之實際淹水狀況，參考使用時應特別留意此情形。

附註限制：依據「水災防救災法」辦理，依其規定，淹水潛勢圖僅供防災與相關業務使用。

淹水模式：SWEET模式。

水文條件：1. 使用Horton河網推演。
2. 使用洪區7-10月大測平均高低潮位推演。

地文條件：1. 使用民國94年之數位地形。
2. 使用民國101年之土地利用圖資料。

3. 設置實際斷面測量之中央管河川、市管河川及區域排水系統，對於無測量資料之河段或聚落排水路，則依據衛星影像及DEM作假合理推演。

4. 重要水工建造物係採民國103年6月以前完工之資料。

假設條件：1. 所有防沖排洪設施及下水道系統皆無破壞或廢損。

2. 所有防沖排洪設施依照既有操作規範進行運作，無標準規範者依內外水空關係運作。

3. 本圖係都市建築物假設過水斷面情形。

執行單位： 巨廷工程顧問股份有限公司

桃園市24小時延時定量降水200毫米淹水潛勢圖

經濟部水利署105年12月製作

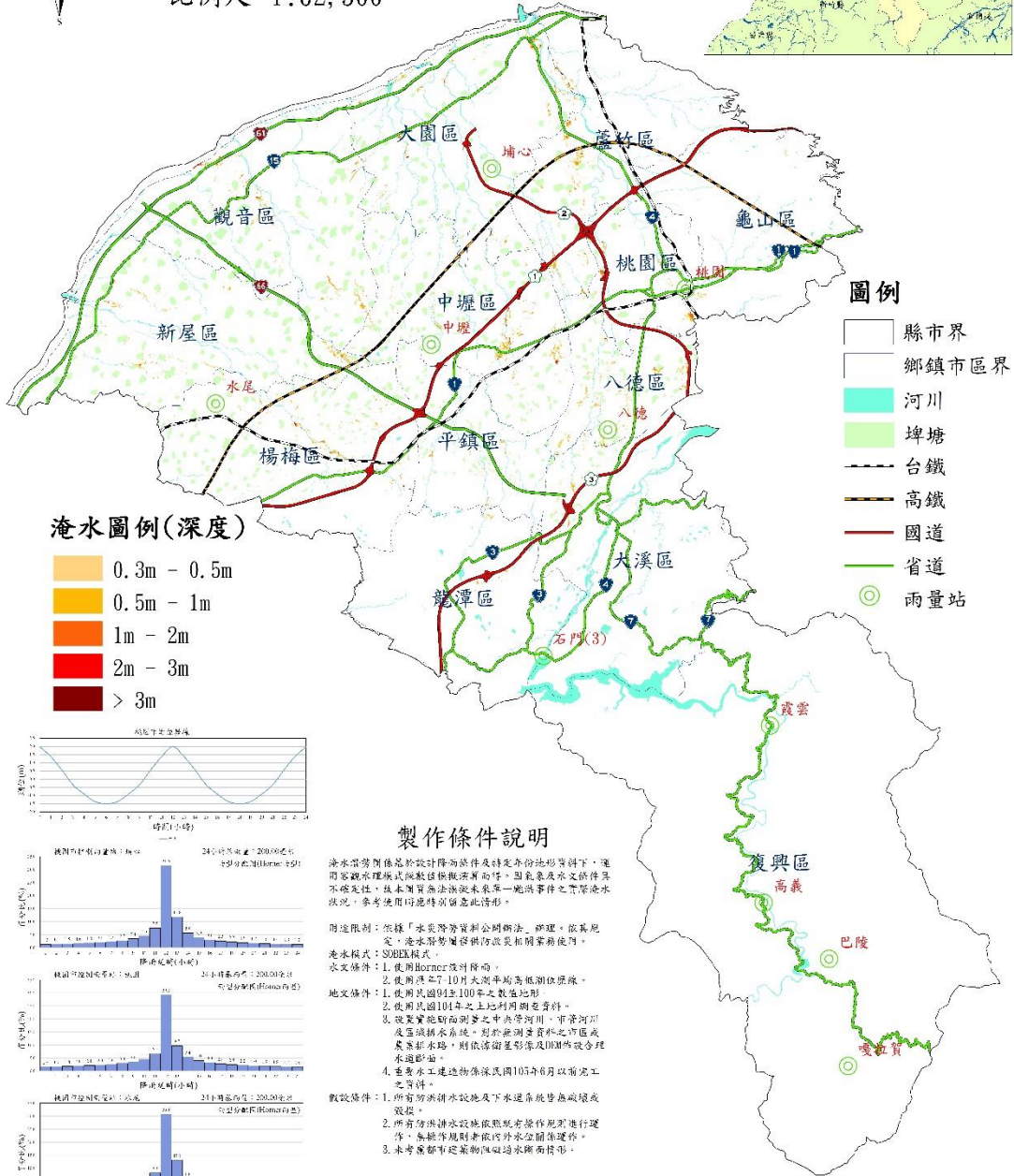
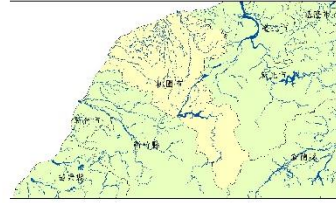
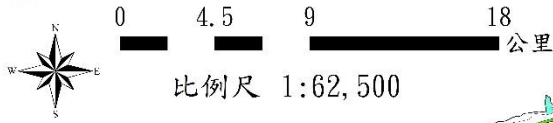

圖例

- 縣市界
- 鄉鎮市區界
- 河川
- 埤塘
- 台鐵
- 高鐵
- 國道
- 省道
- 雨量站

淹水圖例(深度)

- 0.3m - 0.5m
- 0.5m - 1m
- 1m - 2m
- 2m - 3m
- > 3m

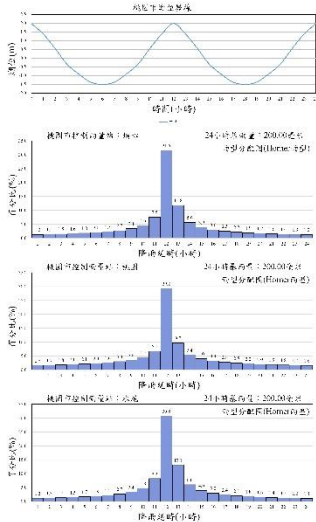

製作條件說明

淹水潛勢圖係基於設計降雨條件及特定地形等條件下，運用電腦水理模式模擬推演所得，因氣象及水文條件具不確定性，故本圖僅供參考未來年一颱風事件之淹水潛勢狀況，參考使用時應特別留意此情形。

用途限制：依據「水災防救災計劃辦法」辦理，依其規定，淹水潛勢圖僅供防災與相關業務使用。

淹水模式：SURGE模式。

- 水文條件：1. 使用Hornner匯流係數。
2. 使用洪平7-10月大測平均高低潮位歷線。
3. 設置實地斷面測量之中央管河川、市管河川及區域排水系統，對於無測量資料之河段或聚落排水路，則依據衛星影像及DEM作成合理河道斷面。
4. 重要水工建造物係採民國103年6月以前完工之資料。

- 假設條件：1. 所有防沖排洪設施及下水道系統皆無破壞或廢損。
2. 所有防沖排洪設施依照既有操作規範進行運作，無標準規範外水空留保留運作。
3. 本淹水潛勢圖係以淹水潛勢圖之形式呈現。

執行單位： 巨廷工程顧問股份有限公司

桃園市24小時延時定量降水350毫米淹水潛勢圖

經濟部水利署105年12月製作

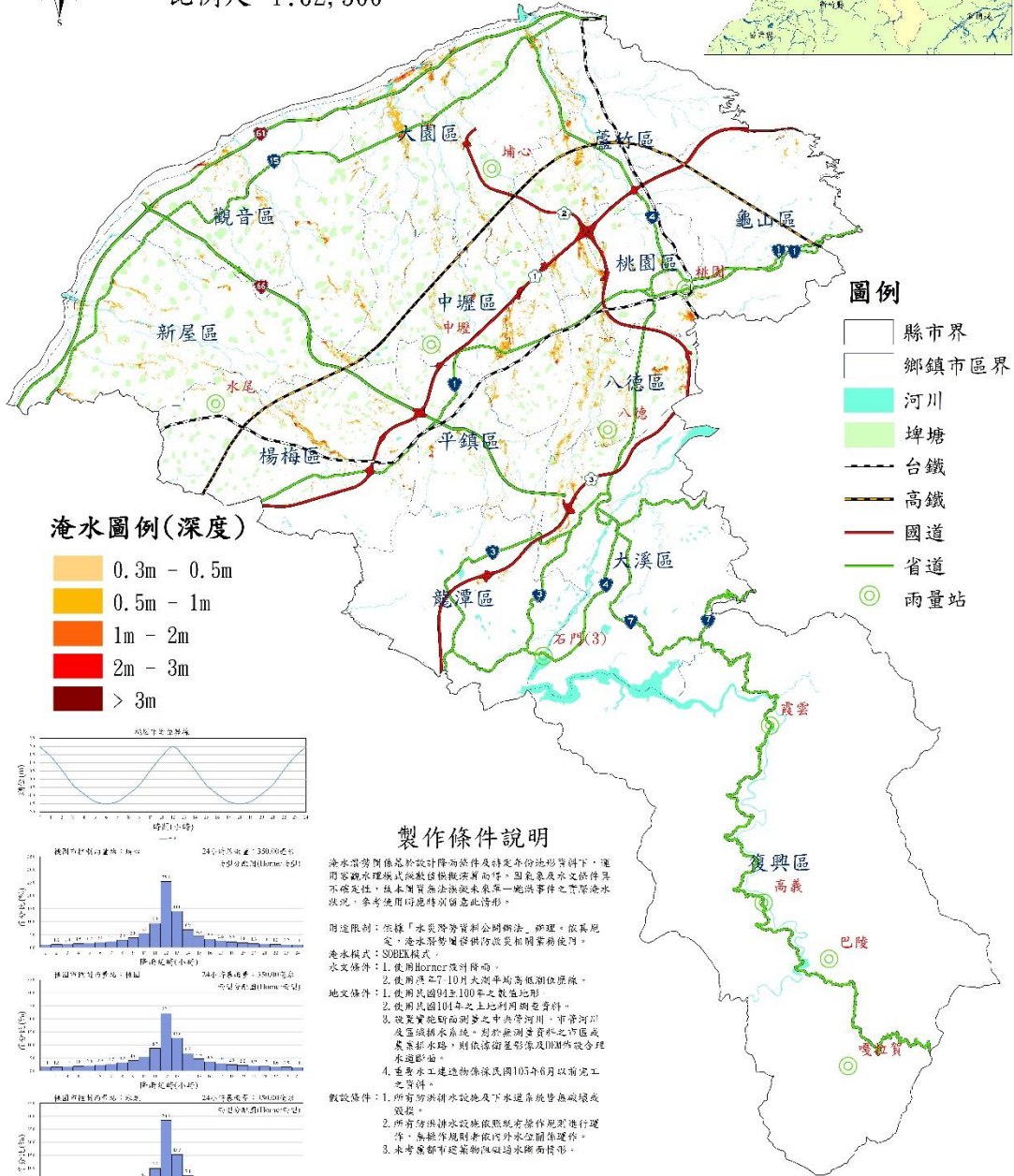
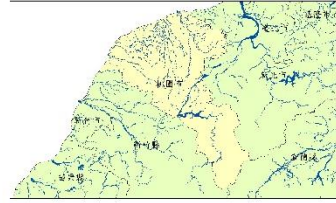
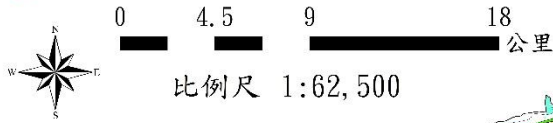

圖例

- 縣市界
- 鄉鎮市區界
- 河川
- 埤塘
- 台鐵
- 高鐵
- 國道
- 省道
- 雨量站

淹水圖例(深度)

- 0.3m - 0.5m
- 0.5m - 1m
- 1m - 2m
- 2m - 3m
- > 3m

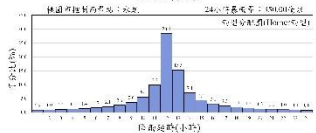
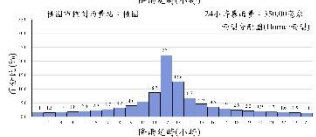
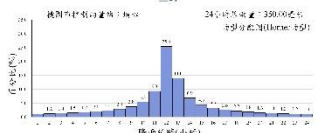
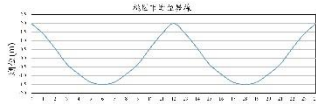

製作條件說明

淹水潛勢圖係基於設計降雨條件及特定地形條件下，運用電腦水理模式模擬推演所得，因氣象及水文條件具不確定性，故本圖實無法推演未來單一颱風事件之實際淹水狀況，參考使用時應特別留意此情形。

用途限制：依據「水災防救災計劃辦法」辦理，依其規定，淹水潛勢圖僅供防災與相關業務使用。

淹水模式：SURGE模式。

- 水文條件：1. 使用Hornner河網疏導。
2. 使用洪平7-10月大測平均高低潮位歷線。
3. 使用民國94年之數值地形。
4. 設置實地斷面測量之中央管河川、市管河川及區域排水系統，對於無測量資料之河段或聚落排水路，則依據衛星影像及DEM作假合理推測。

- 數值條件：1. 所有防沖排洪設施及下水道系統皆無破壞或廢損。
2. 所有防沖排洪設施依照現有操作規範進行運作，無標準規範外水空開關運作。
3. 未考慮都市建築物阻礙過水斷面情形。

執行單位： 巨廷工程顧問股份有限公司

桃園市24小時延時定量降水500毫米淹水潛勢圖



經濟部水利署105年12月製作



0 4.5 9 18 公里

比例尺 1:62,500

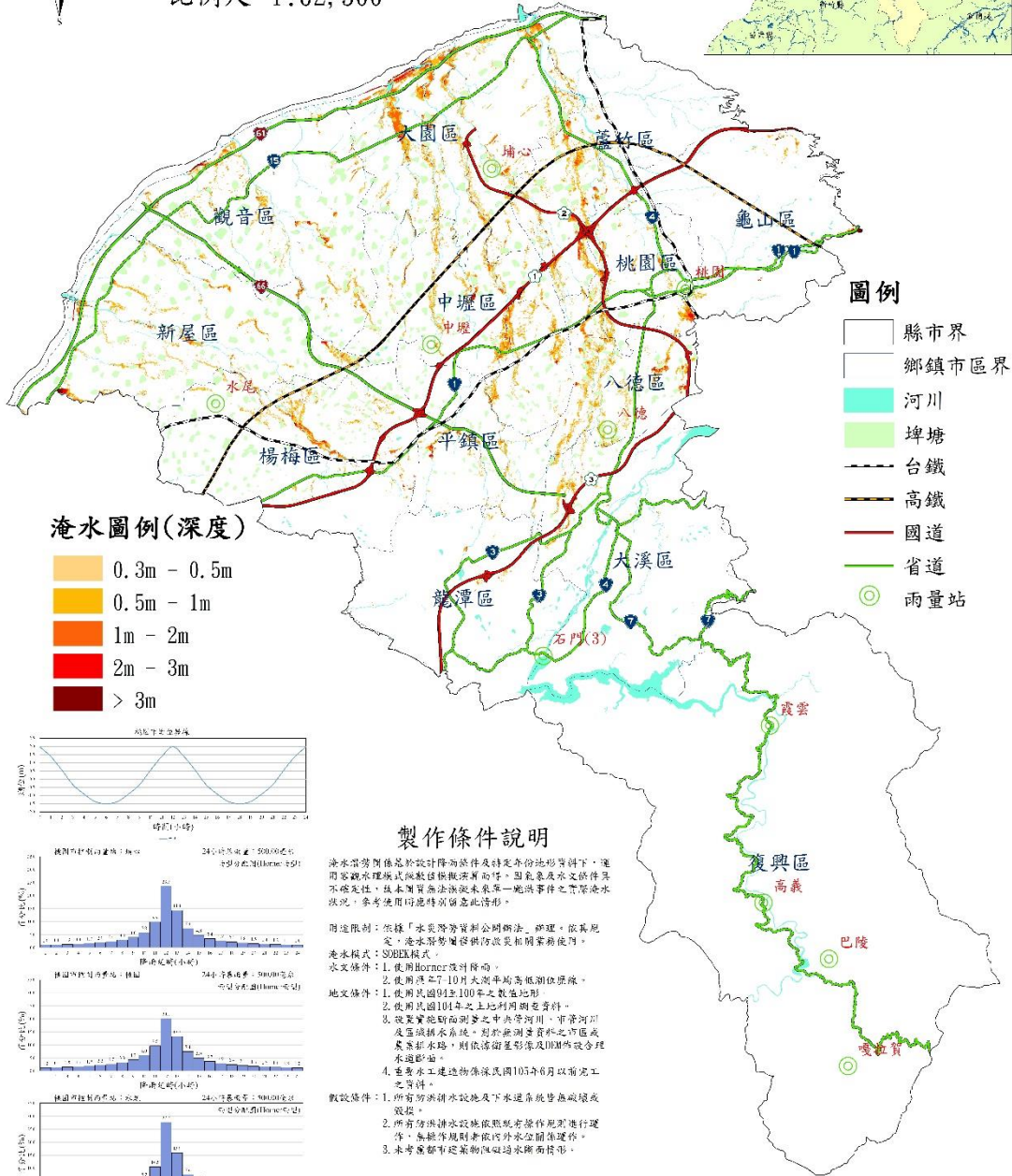
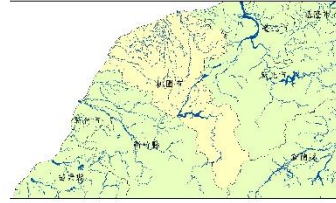

淹水圖例(深度)

- 0.3m - 0.5m
- 0.5m - 1m
- 1m - 2m
- 2m - 3m
- > 3m

圖例

- 縣市界
- 鄉鎮市區界
- 河川
- 埤塘
- 台鐵
- 高鐵
- 國道
- 省道
- 雨量站

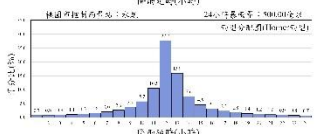
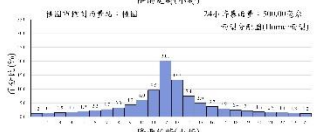
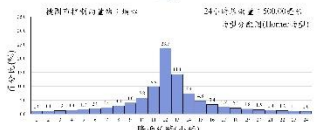
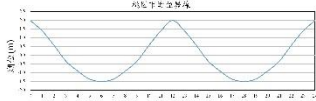

製作條件說明

淹水潛勢圖係基於設計降雨條件及特定地形條件下，運用電腦水理模式模擬推演所得，因氣象及水文條件具不確定性，故本圖實無法預測未來每一颱風事件之實際淹水狀況，參考使用時應特別留意此情形。

附註限制：依據「水災防救災計劃編制法」辦理，依其規定，淹水潛勢圖僅供防災與相關業務使用。

淹水模式：SURGE模式。

- 水文條件：1. 使用Hornner河河係。
2. 使用洪平7-10月大測平均高低潮位歷線。
3. 使用民國94年之數值地形。
4. 使用民國101年之土地利用圖資料。
5. 設置實地斷面測量之中央管河川、市管河川及區域排水系統，對於無測量資料之河段或聚落排水路，則依據衛星影像及DEM作成合理水道網絡。
6. 重要水工建造物係採民國103年6月以前完工之資料。

- 數值條件：1. 所有防沖排洪設施及下水道系統皆無破壞或廢損。
2. 所有防沖排洪設施依照既有操作規範進行運作，無標準規範者依內外水空間關係運作。
3. 未考慮都市建築物阻礙過水斷面情形。

執行單位：巨廷工程顧問股份有限公司

桃園市24小時延時定量降水650毫米淹水潛勢圖

經濟部水利署105年12月製作

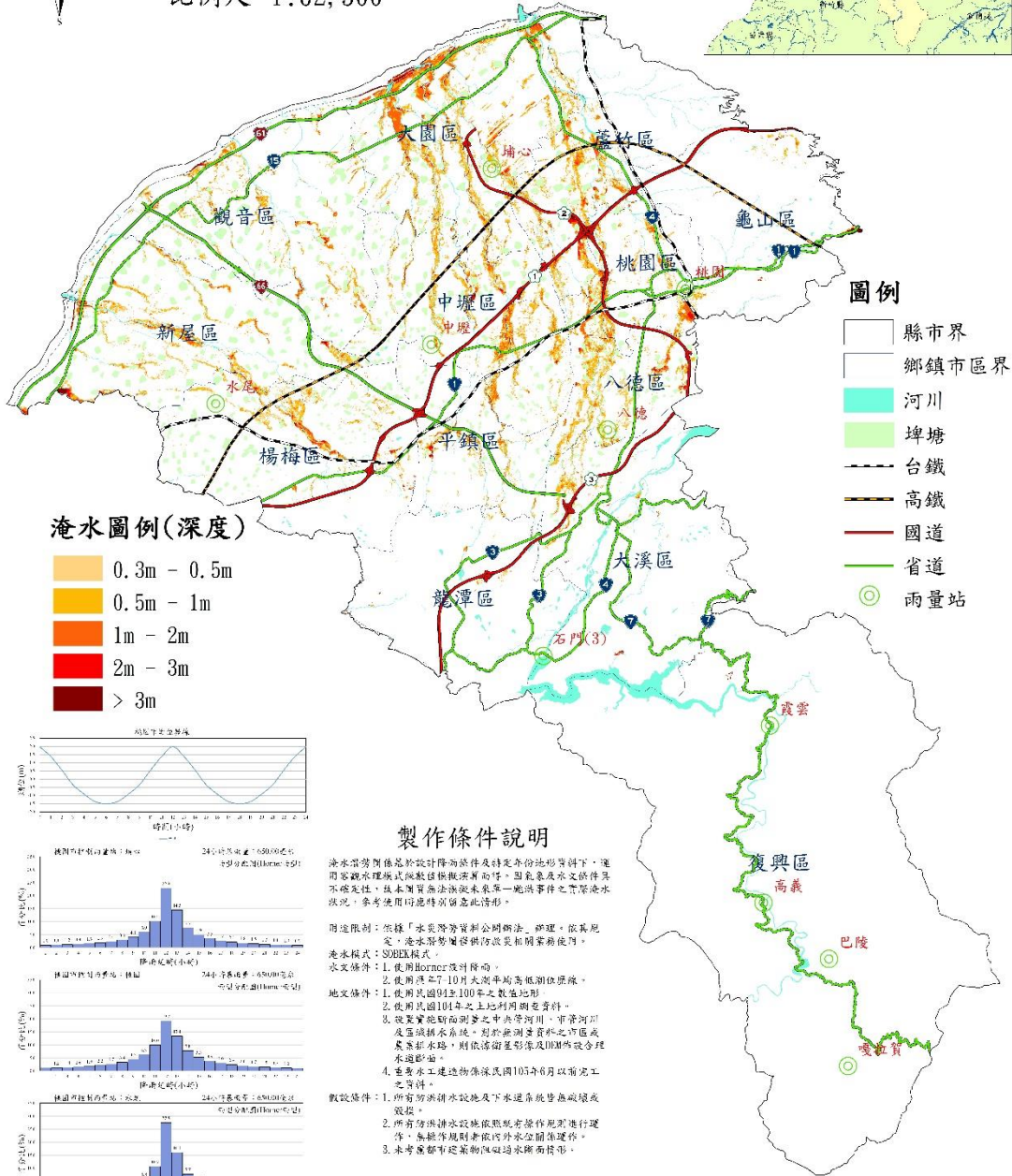
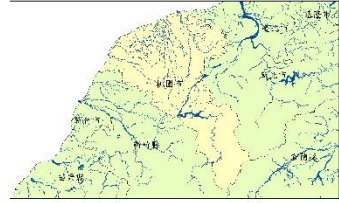
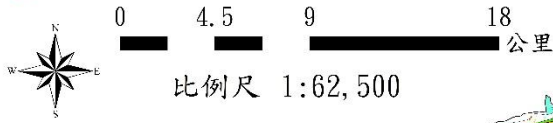

淹水圖例(深度)

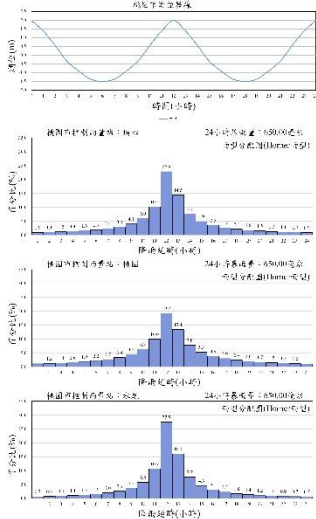

製作條件說明

淹水潛勢圖係基於設計降雨條件及特定地形條件下，運用電腦水理模式模擬推演所得，因氣象及水文條件具不確定性，故本圖實無法推演未來每一颱風事件之實際淹水狀況，參考使用時應特別留意此情形。

用途限制：依據「水災防救災計劃編制法」辦理，依其規定，淹水潛勢圖僅供防災與相關業務使用。

淹水模式：SUDS模式

- 水文條件：1. 使用Hornner河網推演。
2. 使用洪平7-10月大測平均高低潮位原線。
3. 使用民國94年100年之數值地形。
4. 設置實地斷面測量之中央管河川、市管河川及區域排水系統，對於無測量資料之河段或聚落排水路，則依據衛星影像及DEM所推演合理河道推演。

5. 重要水工建造物係採民國103年6月以前完工之資料。
假設條件：1. 所有防沖排洪設施及下水道系統皆無破壞或廢損。
2. 所有防沖排洪設施依照既有操作規程進行運作，無標準規程者依內外水空關係運作。
3. 未考慮都市建築物阻礙過水斷面情形。

圖例

- 縣市界
- 鄉鎮市區界
- 河川
- 埤塘
- 台鐵
- 高鐵
- 國道
- 省道
- 雨量站

執行單位：巨廷工程顧問股份有限公司

附錄二、桃園市近三年重大淹水地區彙整表

區別	編號	地點	致災原因	解決對策
八德	1	八德世紀社區	路側溝通水斷面不足	公所業已辦理規劃施作路側溝通水斷面加大、加深改善工程
八德	2	中山一路 66 巷口	路側溝通水斷面不足	公所業已辦理完成埋設 3 處過路涵管，將路側溝排水，引流入中山一路中央道路下之排水箱涵
八德	3	長坡溪匯入桃園大圳護岸加高	長坡溪通水斷面不足	水務局業已辦理完成「八德區長坡溪排水改善工程」，辦理改善。
八德	4	高城六街高城公園	農田水利溝下游通水斷面小	水務局業已辦理完成「高城社區 B 幹線雨水下水道工程」，截流上游排水容量，辦理改善。
八德	5	介壽路 2 段 685 巷 50、66 弄	路側溝通水斷面不足	公所業已辦理完成路側溝通水斷面加大、加深改善工程
大園	6	居善醫院地勢低	地勢低窪	已改善完成
大園	7	中華路 68 巷，119 號，138 號	雨量過大，排水不及	已改善完成
大園	8	忠孝一街	雨量過大，排水不及	已改善完成
大園	9	橫峰里 2 鄰民安路 341 號	雨量過大，排水不及	已改善完成
大園	10	橫峰里 36 鄰民安路 150 巷 1 號	雨量過大，排水不及	已改善完成
大園	11	埔心里 27 鄰中正東路一段 727 號	雨量過大，排水不及	已改善完成
大園	12	竹圍國中	雨量過大，排水不及	已改善完成
大園	13	中正東路一段(埔心池旁)		改善完成
大園	14	坑菓路 218 巷	雨量過大，排水不及	改善完成
大園	15	潮音二路 277 巷牛頭橋	雨量過大，排水不及	改善完成
大園	16	國際路一段 135 號、105 巷	雨量過大，排水不及	改善完成
大園	17	民溪七路	雨量過大，排水不及	改善完成
大園	18	溪海里李仔溪崁橋	雨量過大，排水不及	改善完成
大園	19	桃園市大園區忠孝一街 81 號	雨量過大，排水不及	改善完成
大園	20	和平西路一段 680 巷	雨量過大，排水不及	改善完成
大園	21	和平西路二段 2 號	雨量過大，排水不及	改善完成

區別	編號	地點	致災原因	解決對策
大園	22	和平西路二段 328 號	雨量過大，排水不及	改善完成
大園	23	和平二街 130 號	雨量過大，排水不及	改善完成
大園	24	平南路 77 巷	雨量過大，排水不及	改善完成
大園	25	內海里古亭路軍史公園	雨量過大，排水不及	改善完成
大園	26	華興路二段轉彎處	雨量過大，排水不及	改善完成
大園	27	光明街 14 號	雨量過大，排水不及	改善完成
大園	28	中山南路旁巷子(近中山南路)	雨量過大，排水不及	改善完成
大園	29	中山南路旁巷子(近大觀路)	雨量過大，排水不及	改善完成
大園	30	華興路與和平西路口	雨量過大，排水不及	改善完成
大園	31	中華路 68 巷，119 號，138 號	雨量過大，排水不及	改善完成
大園	32	中正東路一段 840 巷	雨量過大，排水不及	改善完成
大園	33	北港里西濱路三段 905 巷 23 號	雨量過大，排水不及	改善完成
大園	34	五青路 382 巷 133 號	雨量過大，排水不及	改善完成
大園	35	內海里水燈窟	雨量過大，排水不及	改善完成
大園	36	西濱路二段 2 巷 126 弄 145-2 號	雨量過大，排水不及	改善完成
中壢	37	環中東路二段(近莒光公園)	地勢低窪	已進行工程改善
中壢	38	中華路二段 281 號(YKK 旁)	地勢低窪	已進行工程改善
中壢	39	龍岡路三段至游泳路口	地勢低窪	已進行工程改善
平鎮	40	新光路與天津街口	排水溝垃圾阻塞	垃圾清除
平鎮	41	興東路一段路口	地勢低窪	派遣抽水機抽水
平鎮	42	高雙路 8 巷民宅	過嶺支渠坍方排水倒灌	派遣抽水機抽水
平鎮	43	廣泰路 278 號	地勢低窪	派遣抽水機抽水
平鎮	44	環南地下道	排水溝垃圾阻塞	垃圾清除 派遣抽水機抽水
平鎮	45	東豐路 133 巷	下游通水斷面排放不足	派遣抽水機抽水
桃園	46	中山路 1290 巷及 1288 巷	桃園區裕和街下方水利溝渠因排水斷面不足，溢淹於道路。	行政院農業委員會農田水利署桃園管理處確實執行管控水門工作，並執行桃園大圳 2-5 號池進水路維管清淤工作
桃園	47	春日路與雙峰路口	南崁溪水位超過雨水下水道出水口頂部時，致使	該路段嚴重積水時，派員設置交通錐，維護行車安全。

區別	編號	地點	致災原因	解決對策
			下水道及側溝排水無法宣洩。	
桃園	48	泰山街與中山路口	中山路排水溝淤積淤。	本公所已派員完成清淤
桃園	49	龍安街與國強一街口	龍安街排入雨水下水道連管阻塞。	水務局函文請路權單位養護工程處派員清淤
桃園	50	龍壽街與龍泉二街口	龍壽街排水量過大，現有排水系統無法負荷。	水務局將新設兩水箱涵，排放至是管區域排水上中福支線。
桃園	51	經國路與莊敬路口	經國路排入雨水下水道連接管阻塞。	本公所已派員清整纜線完成，後續由路權單位養工處維護連接管暢通。
楊梅	52	埔心火車站後站地下道	雨水下水道排水斷面不足	辦理「桃園市楊梅區埔心 PC-M 幹線雨水下水道工程」於 10 月 22 日辦理細設審查會，細部設計修正中，預計 12 月中核定。
楊梅	53	台一線(北上車道)	1. 人行道側式排水孔多有損壞及阻塞。 2. 舊有排水斷面不足。	因台一線全段側溝打除重作所需經費龐大，將先行改善部分側式排水孔及新增洩水孔，減少積水情形。
楊梅	54	高獅路 813 巷至高青路 32 巷	1. 主要為工廠早期排水設施規畫不足。 2. 上游接下游相離過遠，中段多有阻塞。 3. 部分未淹水之工廠不同意提供私人土地設置排水設置。	因多涉及私人土地，無法取得同意，僅就公有可處理之部分，加大排水斷面。
龍潭	55	雙連街 492 號	下游處排水設施無法負荷臨時強降雨量	已改善下游溝渠斷面
龍潭	56	中豐路上林段 339 巷 35 弄 59 號	淤積導致通水斷面不足	定期清疏
龍潭	57	東興街 46 號	淤積導致通水斷面不足	定期清疏
觀音	58	觀音溪出海口右岸堤岸後方	觀音溪水位過高且漲潮無法排出	加派抽水機並拉管至出海口
觀音	59	中山路二段 661 號	建築物排水不良	建物前堆置砂包
觀音	60	和平路 1 號	強降雨	拉設封鎖線
觀音	61	文林路 415 巷 11 號	強降雨	拉設封鎖線
觀音	62	中山路一段 1065 巷 39 號	強降雨 埤塘水位溢出 民房地勢低窪	拉設封鎖線並請警消防協助

區別	編號	地點	致災原因	解決對策
觀音	63	新生路 76 巷 8 弄 5 號	建築物排水不良	建物前堆置砂包並檢討排水
觀音	64	新富路 290 號	路側溝阻塞	派員清除雜物
觀音	65	草漯里 259 之 2 號(安可土雞城)	強降雨 未設置路側溝	拉設封鎖線
觀音	66	大觀路四段 101 號 (世紀鋼鐵後門)	地勢低窪 私設通路未設置排水溝	拉設封鎖線
觀音	67	台 61 線北上平面道 路與忠孝路口	強降雨	拉設封鎖線

附錄三、高積（淹）水潛勢區防汛熱點位置表

致災位置		致災原因	預定對策
行政區	村(里)/道路(路段)		
大園區	中正東路一段 840 巷	1、高速公路兩側排水路，三塊厝支線因強降雨造成水位高漲，造成聯外水路無法排入，大園區公所已調度抽水機進行抽排，俟三塊厝排水水位稍微降低後，完成中正東路一段 840 巷淹水改善作業。(107.08 公所已完成) 2、持續觀察，協調高工局、水務局及相關單位辦理會勘，建議重新調整高速公路集水區排放範圍，以及三塊厝支線旁布設機動型抽水機。 3、110 年 8 月 4 日一場，當日在 1 小時降下 53.5mm 之降雨量，導致中正東路一段 840 巷涵洞有積水現象，本降雨事件後 2 小時內，現場積水現象已抽水排除。	大園區公所： 1. 於 840 巷路口兩端設置監測系統，降雨時管制人車進入，以及封路預警。 2. 於 110 年 11 月 29 日辦理 840 巷涵洞排水改善工程動工。 3. 由水工科設計，大園公所施工，將 840 涵洞的水，引導到三塊厝支線下游逕行排放，箱涵採明挖方式施作，橫越中正東路，延伸至三塊厝支線。(111.5.24 公所施作完成)
大園區	北港里西濱路三段 905 巷 23 號	地勢低窪，周圍地勢低窪，側溝回流導致積淹水。	現場已進行排水路施作，初步改善完成
大園區	五青路 382 巷 133 號	瞬間降雨過大，道路側溝負荷不了，建議先行疏通道路側溝，再考慮加大側溝通水斷面。	現場進行溝渠清淤作業，改善完成
大園區	內海里水燈窟	發生強降雨事件，水位已達警戒線，通知巡防人員及機關單位，進行封鎖作業，降低危害風險	已協助水務局進行交維計畫，改善完成
大園區	西濱路二段 2 巷 126 弄 145-2 號	周圍地勢低窪，並無排水路供洩水	雨勢趨緩後，積水及時消退，改善完成
大園區	中正東路一段 727 號	道路側溝有異物阻塞，無法將水順利排出，建議先行疏通道路側溝，另確定現場排水流向，以及聯外排水銜接點是否有回水情形。	1. 降雨前辦理清溝作業 2. 溝渠往尺寸加大方面研議辦理
大園區	大觀路 910 號居善醫院旁	居善醫院旁有台 15 線道路側溝，強降雨時尚能發會正常排水功能；積水成因為桃園管理處排水路通水斷面不足導致大觀路 916 巷內積淹水，積水於地勢低窪地區，建議重新檢討水利溝洩水高程。	改善完成
大園區	環區北路與園一街口附近	客運園區雨水下水道系統，因瞬間強降雨導致人孔冒水，造成路面積水，現場已進行封路作業，退水後即恢復正常排水功能。	移請權責單位辦理改善

致災位置		致災原因	預定對策
行政區	村(里)/道路(路段)		
大園區	埔心街 52-19 號旁	瞬間降雨過大，道路側溝通水宣洩不及，建議先行疏通道路側溝。	改善完成
大園區	民生路電鍍區路口	淹水範圍 5m*15m，深度 0.05m，原因初判為瞬時雨量過大導致側溝排水不及	改善完成
大園區	溪海里溪州路 163 巷口~232 巷口	淹水範圍 30m*25m，深度 0.05m。原因初判路面較低，旁邊農田水溝溢流出水面	改善完成
大園區	大竹南路橫山站旁路口淹水	發生強降雨事件，水位已達警戒線，通知巡防人員及機關單位，進行封路作業，降低危害風險。	改善完成
大園區	中興街與新生路 72 巷 25 號路口轉角處	道路側溝有異物阻塞，影響其正常排水功能，建議疏通道路側溝。	改善完成
大園區	中正東路一段 590 號	瞬間降雨過大，道路側溝產生溢淹，建議先行疏通道路側溝。	改善完成
大園區	中正東路一段(埔心池旁)	瞬間降雨過大，道路側溝無法負荷，建議先行疏通道路側溝。	改善完成
大園區	坑菓路 218 巷	瞬間降雨大，且水利溝負荷不了，建議先行疏通道路側溝，再考慮加大側溝通水斷面。	改善完成
大園區	潮音二路 277 巷牛頭橋	發生強降雨事件，水位已達警戒線，通知巡防人員及機關單位，進行封橋作業，降低危害風險。	改善完成
大園區	國際路一段 135 號、105 巷	瞬間降雨過大，道路側溝負荷不了，建議先行疏通道路側溝，再考慮加大側溝通水斷面。	改善完成
大園區	民溪七路	道路洩水孔不足導致積淹水，已請廠商協助改善。	改善完成
大園區	溪海里李仔溪炭橋	雙溪口溪水位已達警戒線，通知業務單位進行封橋作業，降低危害風險。出水口水位上升，導致排水路產生回水現象，造成路面積水。	改善完成
大園區	桃園市大園區忠孝一街 81 號	中華路 91 巷道路下方為桃園農田桃園管理處第 5 支線灌排水路，中華路 91 巷為加蓋而成的道路，且第 5 支線橫越中華路通水斷面不足，須檢討第 5 支線通水斷面，及忠孝一街周邊排水系統。	現況排水側溝尚無淤積，改善完成
大園區	和平西路一段 680 巷	和平西路一段 680 巷積水經勘查係 676 和 680 號前被水泥覆蓋堵塞，導致 680 巷內側溝無法排至和平西路一段，已請養工處卓處。	改善完成

致災位置		致災原因	預定對策
行政區	村(里)/道路(路段)		
大園區	和平西路二段 2 號	道路側溝有異物阻塞，影響其正常排水功能，建議疏通道路側溝。	改善完成
大園區	和平西路二段 328 號	和平西路二段 328 號旁道路側溝阻塞，影響正常排水功能，建議疏通道路側溝。	改善完成
大園區	和平二街 130 號	瞬間強降雨已超過該排水系統容許能力，造成局部路面積水，建議檢討該段排水溝通水斷面。	改善完成
大園區	平南路 77 巷	瞬間強降雨，超過道路側溝容許排水能力，建議檢討該段排水溝通水斷面。	改善完成
大園區	內海里古亭路軍史公園	瞬間降雨過大，建議加大道路側溝。	改善完成
大園區	華興路二段轉彎處	瞬間降雨過大，建議辦理道路側溝清淤作業。	改善完成
大園區	光明街 14 號	瞬間降雨過大，發生積淹水處為本路段地勢最低點，建議先辦理側溝清淤。	改善完成
大園區	中山南路旁巷子(近中山南路)	積淹水發生位置為私人土地範圍，地主未同意施作排水溝辦理改善，建議先取得土地同意書後，再行辦理排水側溝施作。	改善完成
大園區	中山南路旁巷子(近大觀路)	瞬間降雨過大，已超過水利溝渠容許排水標準，水溢流至路面，建議先辦理側溝清淤。	改善完成
大園區	華興路與和平西路口	積水原因為華興路下游水閘門未開啟，當發生強降雨後萊爾富對面逕流水流入水溝後，無法流過水閘門連到下游水路，導致水流回堵淹水，建議通報維管單位派員開啟水閘門，以利排水。	經通報後，水閘門已派員開啟後。積水現象於 10 分後退水散去，改善完成
大園區	中華路 68 巷, 119 號, 138 號	已無淤積，建議改列觀察。	現況排水路尚無淤積，改善完成
大園區	橫瀆路 271 號(連勝停車場)	在橫瀆路側施作截水溝，並於護欄下方洗孔將路面逕流水導入下方排水溝。	橫瀆路路側新作排水側溝尚有阻塞，建議辦理清淤，達正常排水功能
大園區	桃園市大園區內海里	1. 該路口處(大園工業區內)有農田水利署桃園管理處退水路，逢雨必溢出，又該路口高程略低於周邊道路容易積水。 2. 桃園管理處排水路改善工程，改善道路高程及路邊側溝排水。	改善完成

致災位置		致災原因	預定對策
行政區	村(里)/道路(路段)		
大園區	桃園市大園區沙崙里25k附近	現況台61側溝呈現約30~50cm淤積。公路局業已於105.6.30派工完成清淤。	現況排水路無淤積，改善完成
大園區	桃園市大園區南港里9鄰大觀路566號	瞬間降雨過大，建議加大道路側溝。	現況為新作排水水路，溝渠無淤積現象，改善完成
大園區	桃園市大園區國際路二段與竹圍街口	瞬間降雨過大，道路側溝負荷不了，建議加大側溝。	改善完成
大園區	桃園市大園區北港里13鄰潮音二路50號	道路側溝通水斷面不足，又地屬地窪建議側溝改善。	潮音二路55號旁兩側排水路尚無淤積現象，改善完成。
大園區	桃園市大園區三塊石1-8號	1.里長表示該處淹水因桃園桃園管理處2支線部分水路位於三石里三塊石16-1號(空軍基地)內，基地內農田水路束縮，無法及時宣洩排水以致淹水，淹水高度約100公分。 2.本案須邀集桃園管理處及民航局商討空軍基地內灌溉水路拓寬事宜。	現況排水路無淤積，改善完成
大園區	大園區溪海里11鄰30號	現況屬地窪區域，現有灌溉溝為土溝，取得私有土地同意書後，由桃園管理處錄案改善。	現況排水路無淤積，改善完成
大園區	桃園市大園區國際路三段581號	瞬間降雨過大，建議加大道路側溝。	現況排水側溝尚無淤積，改善完成。
大園區	桃園市大園區大園里13鄰文化街52號	1.據大園里長表示，中正三街消防隊後方有一水利溝經過大園里，位於中興街及中正北路道路下方流入老街溪，周邊街道側溝出口多為該水利溝，如欲解決大園里淹水，則須先整治該水利溝。 2.建議先行辦理縱走調查水利溝現況及各道路側溝出口是否為該水利溝。	現況排水路無淤積，改善完成。
大園區	桃園市大園區三民路二段198號	瞬間降雨過大，建議加大道路側溝。	三民路二段198號前排水溝無明顯淤積現象，改善完成。
大園區	桃園市大園區中華路298號	1.請公所督導第四台業者辦理遷移(106.09公所已完成) 2.大園國中校門口處道路側溝內流水緩慢疑坡度不足，又道路側溝為收納道路排水，該處高程與周邊路面相對低，大量雨水淹沒校門口處道路側溝無法及時排水，以致校內連外排水無法流入側溝導致校內淹水，本案建議檢討側溝坡度及加大側溝，加速側溝排水流速及流量。	現況排水路無淤積，改善完成

致災位置		致災原因	預定對策
行政區	村(里)/道路(路段)		
大園區	桃園市大園區竹圍街45-12號	1. 淹水成因係為45-12號屋後溝均遭民眾擅自加蓋所致排水不良，請大園區公所依規定違規查報。 2. 請大園區中隊協助清淤，以利排水。	竹圍街45-12號前排水路尚無淤積現象，改善完成
大園區	仁德路與和平西路口(仁德路61號至73號) (里長通報)	轉角處檳榔攤因設有斜坡道，使路面逕流水無法流入既有水溝；路口處設有連通管匯集該路三處既有側溝水流，初判雨水下水道連通管通水斷面過小或堵塞，導致水流回堵淹水，建議先派員清淤。	現況排水側溝尚無淤積，改善完成
大園區	五權中正東路三段農會前淹水	經里長說明除雨量過大外，另中正東路三段路側溝與中青路口路側溝交會處地下排水路似有排水淤塞情形，請養工處及環保局排除淤塞(106.10環保局已完成)	現況排水路無淤積，改善完成
大園區	漁港路236號	1. 係因漁港路236號道路側溝管涵銜接箱涵斷面不足所致。 2. 請本府工務局養護工程處儘速完成改善。	改善完成
大園區	新興路48號(積水10公分)	1. 請公所改善新興路側溝。(106.09公所已完成) 2. 請養工處針對大觀路新興路側溝進行清淤保持水路暢通。(106.11養工處已完成) 3. 請桃園管理處將大觀路上農水路管障排除。	新興路48號前道路側溝尚無淤積
大園區	橫峰里2鄰民安路341號	辦理民安路雨水下水道	民安路H幹線支線雨水下水道施工完成。
大園區	竹圍國中	1. 校方人員，校內排水系統排至毗鄰學校旁海方厝排水，是日因河水高漲致使校內排水無法排放。 2. 竹圍國中今(106)年度將辦理校內排水系統改善，惟校內連外排水口處，因涉道路(約4米)權管機關(大園區公所)陰井須一併改善，以利排水。	改善完成
大園區	溪海里和平四路一段	1. 本案經查流水設置為大園區溪海里和平西路二段與平成路277巷口處。 2. 桃園管理處人員表示，當日淹水成因係為所屬灌溉溝渠(8-12水路)無	經現勘，平成路277巷附近有新作排水設施，該排水路無淤積現象，改善完成

致災位置		致災原因	預定對策
行政區	村(里)/道路(路段)		
		法負荷強降雨所致，又因其旁之環保公司疑似偷排放廢水以致增加排水量。 3. 請桃園管理處就所管 8-12 水路，評估後續水路加高可許性。	
大園區	中正東路 162 號(麥當勞前)淹水	1. 請養工處重新檢討中正東路 152 號(遠傳門市)至 232 號(星巴克)及中正路三街過路段道路側溝(雨水科已提供水力計算)。 2. 請環境清潔稽查大隊派員清除中正東路及中正三街上道路側溝油污(106.07 環保局已完成)。 3. 辦理「桃園市大園區中正東路 F 幹線雨水下水道工程」。	中正東路 162 號新作排水溝尚無淤積現象
中壢區	中壢區文化路 130 巷 8 弄 11 號	地勢低窪(易淹水地區)。	建置路面淹水感測器
中壢區	中壢區榮民南路 231 巷(亞運保齡球館)	地勢低窪(易淹水地區)。	建置路面淹水感測器
中壢區	中壢區環北路 536 號	地勢低窪(易淹水地區)。	建置路面淹水感測器
中壢區	環北路 546 號(全國電子)	地勢低窪(易淹水地區)。	建置路面淹水感測器
中壢區	中壢區長春路與自強一路口	地勢低窪(易淹水地區)。	建置路面淹水感測器
中壢區	中壢區自強三路(亞智科技)	地勢低窪(易淹水地區)。	建置路面淹水感測器
中壢區	中壢區中華路普忠路	地勢低窪(易淹水地區)。	建置路面淹水感測器
中壢區	中壢區大仁街實踐路 80 巷	地勢低窪(易淹水地區)。	建置路面淹水感測器
中壢區	中壢區幸福街 169 號	地勢低窪(易淹水地區)。	建置路面淹水感測器
中壢區	中壢區榮民南路、榮民南路 27 巷口	地勢低窪(易淹水地區)。	建置路面淹水感測器
中壢區	中壢區晉元路 337 巷 75 弄 5 號	地勢低窪(易淹水地區)。	建置路面淹水感測器
中壢區	中壢區仁美 9390 號(亞運保齡球館)(併中壢區榮民南路 231 巷)	地勢低窪(易淹水地區)。	建置路面淹水感測器
中壢區	中壢區游泳路龍岡路三段口	地勢低窪(易淹水地區)。	建置路面淹水感測器
中壢區	桃園市中壢區龍岡路三段 1 號至 7 號	地勢低窪(易淹水地區)。	建置路面淹水感測器

致災位置		致災原因	預定對策
行政區	村(里)/道路(路段)		
中壢區	中壢區崁頂路 1507 巷口	地勢低窪(易淹水地區)。	建置路面淹水感測器
中壢區	中壢區高鐵北路一段與青心路口	地勢低窪(易淹水地區)。	建置路面淹水感測器
中壢區	中壢區高鐵南北路與青埔路交叉口	地勢低窪(易淹水地區)。	建置路面淹水感測器
中壢區	中壢區龍慈路與後興路口	地勢低窪(易淹水地區)。	建置路面淹水感測器
中壢區	中壢區新明路 6 號	地勢低窪(易淹水地區)。	建置路面淹水感測器
中壢區	桃園市中壢區內厝路 高鐵橋下涵洞[桃園 市中壢區內厝里]	地勢低窪(易淹水地區)。	建置路面淹水感測器
中壢區	桃園市中壢區民權路 二段及環北路口	地勢低窪(易淹水地區)。	建置路面淹水感測器
中壢區	桃園市中壢區新中北 路 469 巷與普忠路口 處	地勢低窪(易淹水地區)。	建置路面淹水感測器
中壢區	中壢區實踐路及中北 路口	地勢低窪(易淹水地區)。	建置路面淹水感測器
中壢區	中壢區中和路 101~95 號之間	地勢低窪(易淹水地區)。	建置路面淹水感測器
中壢區	桃園市中壢區榮民路 跟興安二街[桃園市 中壢區中正里 24 鄰 榮民路 285 巷 11 弄 9 號]	地勢低窪(易淹水地區)。	建置路面淹水感測器
中壢區	萬大路 88 巷 26 弄 20 號	地勢低窪(易淹水地區)。	建置路面淹水感測器
中壢區	桃園市中壢區民溪三 路 6 號橋邊	地勢低窪(易淹水地區)。	建置路面淹水感測器
中壢區	桃園市中壢區內厝 5 路 129 巷 35 弄	地勢低窪(易淹水地區)。	建置路面淹水感測器
中壢區	桃園市中壢區中正路 二段 433 巷(工廠內)	地勢低窪(易淹水地區)。	建置路面淹水感測器
中壢區	桃園市中壢區福祥路 458 號	地勢低窪(易淹水地區)。	建置路面淹水感測器
中壢區	桃園市中壢區松勇一 街及松勇三街	地勢低窪(易淹水地區)。	建置路面淹水感測器
中壢區	桃園市中壢區環北路 中福路交叉口[桃園 市中壢區忠福里 2 鄰 中福路 98 號]	地勢低窪(易淹水地區)。	建置路面淹水感測器

致災位置		致災原因	預定對策
行政區	村(里)/道路(路段)		
中壢區	桃園市中壢區中正路1062巷	地勢低窪(易淹水地區)。	建置路面淹水感測器
中壢區	桃園市中壢區五光二街	地勢低窪(易淹水地區)。	建置路面淹水感測器
中壢區	桃園市中壢區環中東路120號	地勢低窪(易淹水地區)。	建置路面淹水感測器
中壢區	桃園市中壢區普光二街102巷	地勢低窪(易淹水地區)。	建置路面淹水感測器
中壢區	桃園市中壢區三民路一段與五興路	地勢低窪(易淹水地區)。	建置路面淹水感測器
中壢區	桃園市中壢區利仁新村[桃園市中壢區華愛里17鄰榮民南路27巷2弄9號]	地勢低窪(易淹水地區)。	建置路面淹水感測器
中壢區	桃園市中壢區崁頂路1421巷內(仁德公園旁)	地勢低窪(易淹水地區)。	建置路面淹水感測器
中壢區	桃園市中壢區中山東路二段366巷18號	地勢低窪(易淹水地區)。	建置路面淹水感測器
中壢區	桃園市中壢區龍岡路二段383、347、321巷	地勢低窪(易淹水地區)。	建置路面淹水感測器
中壢區	桃園市中壢區龍仁路36巷	地勢低窪(易淹水地區)。	建置路面淹水感測器
中壢區	桃園市中壢區龍岡路3段37巷	地勢低窪(易淹水地區)。	建置路面淹水感測器
中壢區	桃園市中壢區龍岡路三段243巷54弄	地勢低窪(易淹水地區)。	建置路面淹水感測器
中壢區	桃園市中壢區龍江路99號	地勢低窪(易淹水地區)。	建置路面淹水感測器
中壢區	中華路二段430號(簡易法庭)	地勢低窪(易淹水地區)。	建置路面淹水感測器
中壢區	永福里南園二路101巷6弄	地勢低窪(易淹水地區)。	建置路面淹水感測器
中壢區	中園路187巷1弄	地勢低窪(易淹水地區)。	建置路面淹水感測器
中壢區	內壢里中華路一段60巷37弄16-1號門口	地勢低窪(易淹水地區)。	建置路面淹水感測器
中壢區	普忠地下道	地勢低窪(易淹水地區)。	建置路面淹水感測器
中壢區	桃園市中壢區大仁路9號(大仁三街大仁四街大仁五街)	地勢低窪(易淹水地區)。	建置路面淹水感測器

致災位置		致災原因	預定對策
行政區	村(里)/道路(路段)		
中壢區	新光福德宮老街溪旁(義民路二段)	地勢低窪(易淹水地區)。	建置路面淹水感測器
中壢區	中壢區中新地下道	地勢低窪(易淹水地區)。	建置路面淹水感測器
中壢區	龍昌里文化新村、龍昌路 226 巷	地勢低窪(易淹水地區)。	建置路面淹水感測器
中壢區	新中北路二段 170 巷周邊	地勢低窪(易淹水地區)。	建置路面淹水感測器
中壢區	中壢區聖溪二路與民溪三路口(桃園水利會權責)	地勢低窪(易淹水地區)。	建置路面淹水感測器
中壢區	中壢區萬能科大停車場	地勢低窪(易淹水地區)。	建置路面淹水感測器
中壢區	中壢區中園路二段 89 巷 14 號	地勢低窪(易淹水地區)。	建置路面淹水感測器
中壢區	中壢區新生路二段 378 號(中壢一營業所黑貓宅急便)	地勢低窪(易淹水地區)。	建置路面淹水感測器
中壢區	中壢區內厝里內厝五路 129 巷 35 弄 21 號民宅淹水(公所權責)	地勢低窪(易淹水地區)。	建置路面淹水感測器
中壢區	中正路 4 段 37 巷(公所權責)	地勢低窪(易淹水地區)。	建置路面淹水感測器
中壢區	中壢區環北路 546 號	地勢低窪(易淹水地區)。	建置路面淹水感測器
中壢區	中壢區內壢國中	地勢低窪(易淹水地區)。	建置路面淹水感測器
中壢區	中壢區後興路二段(健行大學宿舍)	地勢低窪(易淹水地區)。	建置路面淹水感測器
中壢區	龍興路(龍慈路至後興路)	地勢低窪(易淹水地區)。	建置路面淹水感測器
中壢區	中壢區龍岡路三段(游泳路口與龍岡路三段 460 巷路口)	地勢低窪(易淹水地區)。	建置路面淹水感測器
中壢區	中壢區普忠路地下道	地勢低窪(易淹水地區)。	建置路面淹水感測器
中壢區	中壢區中正路 1307 巷	地勢低窪(易淹水地區)。	建置路面淹水感測器
中壢區	中壢區龍和一街 235 號	地勢低窪(易淹水地區)。	建置路面淹水感測器
中壢區	中壢區龍江路 73 巷 75 號	地勢低窪(易淹水地區)。	建置路面淹水感測器
中壢區	中壢區中山東路三段 107 號	地勢低窪(易淹水地區)。	建置路面淹水感測器

致災位置		致災原因	預定對策
行政區	村(里)/道路(路段)		
中壢區	中壢區龍昌里龍川三街 31 巷	地勢低窪(易淹水地區)。	建置路面淹水感測器
中壢區	興仁里環北路海華之星	地勢低窪(易淹水地區)。	建置路面淹水感測器
中壢區	龍江路 73 巷(計畫道路)	地勢低窪(易淹水地區)。	建置路面淹水感測器
中壢區	中壢區仁福里榮民南路 27 巷口至新中北路	地勢低窪(易淹水地區)。	建置路面淹水感測器
中壢區	中壢區龍岡路一段 112 巷 11 號(一般住家)	地勢低窪(易淹水地區)。	建置路面淹水感測器
中壢區	中壢區元化路地下道機車道	地勢低窪(易淹水地區)。	建置路面淹水感測器
中壢區	中山東路三段 429 巷	地勢低窪(易淹水地區)。	建置路面淹水感測器
平鎮區	龍南路與仁和路二段路口	強度不足	新建工程處已完成改善
平鎮區	金陵路 4 段 2~90 號(113 甲)淹水	強度不足	本公所已完成排水改善
平鎮區	圳南路 50 巷	強度不足	經討論後不列入改善，定期維護清淤確保排水順暢
平鎮區	中豐路(南平路至南華街)石門農田水利會水路	強度不足	水務局已完成改善
平鎮區	振興西路地下道	強度不足	本公所已設置抽水站
平鎮區	桃園市平鎮區新光路三段 240 號	強度不足	水務局已完工
平鎮區	環南路春虹麗晶社區、長江加油站	強度不足	1. 養工處增設洩水孔 2. 中壢工務段維護清淤 5 個集水井
平鎮區	平鎮區龍南路附近(平東路)	強度不足	水務局已完成改善
平鎮區	環南路三段至環南地下道	強度不足	公所已有抽水站及即時監控設備
平鎮區	平鎮區東豐路 133 巷	強度不足	水務局已完成改善
楊梅區	埔心火車站後站地下道	2. 強度不足(排水斷面不足)	桃園市政府水務局辦理「桃園市楊梅區埔心 PC-M 幹線雨水下水道工程」
楊梅區	台一線	2. 強度不足(排水斷面不足)	因台一線全段側溝打除重作所需經費龐大，將先行改善部分側式排水孔及新增洩水孔，減少積水情形。

致災位置		致災原因	預定對策
行政區	村(里)/道路(路段)		
楊梅區	高獅路 813 巷至高青路 32 巷	2. 強度不足(排水斷面不足)	因多涉及私人土地，無法取得同意，僅就公有可處理之部分，加大排水斷面。
觀音區	台 61 線北上 38K+600 橋下	建物門口水溝斷面不足	設置過路箱涵
觀音區	台 61 線北上 39K+000 橋下(忠孝路口)	地勢低窪	檢討區域排水
觀音區	大觀路一段 579 號 (保障宮)	強降雨致排水不及	檢討區域排水
觀音區	廣玉路 27 號	民房地勢低窪	民房已改建
觀音區	中觀路一段 116 號	強降雨致排水不及	檢討區域排水
觀音區	工業五路與玉林路二段路口	強降雨致排水不及	檢討區域排水

附錄四、桃園市災害通報單

傳受單位		通報時間	年 月 日 時 分		
<input type="checkbox"/> 經濟部（水利署） TEL: 02-37073119、02-37073110 FAX: 02-37073124		通報別	<input type="checkbox"/> 初報 <input type="checkbox"/> 續報 <input type="checkbox"/> 結報		
<input type="checkbox"/> 經濟部（水利署）緊急應變小組 TEL: 02-37073119、02-37073110 FAX: 02-37073044、02-37073054		通報單位			
<input type="checkbox"/> 內政部（消防署） TEL: 02-89114119、02-81959119 FAX: 02-81966740		電話		傳真	
<input type="checkbox"/> 行政院農業委員會（農田水利處） TEL: 02-23124078、02-23124088 FAX: 02-23113620					
<input type="checkbox"/> 中央災害應變中心 Web: 上傳至經濟部水利署災害緊急應變系統					
<input type="checkbox"/> 桃園市災害應變中心 TEL: 03-3379119 分機 653 FAX: 03-3389261					
<input type="checkbox"/> 桃園市政府水務局 TEL: 03-3033690、03-3033688 FAX: 03-3033679					
副知單位					
<input type="checkbox"/> 經濟部（水利署） TEL: 02-37073119、02-37073110 FAX: 02-37073124					
發生時間	年 月 日 時 分				
災害地點					
發生原因					
災情狀況					
影響情形	淹水長度____公尺、寬度____公尺、深度____公分				
	<input type="checkbox"/> 人車尚可通行	<input type="checkbox"/> 人車無法通行	<input type="checkbox"/> 民宅積水		
應行處置措施	1. 查證災情並追蹤列管處置情形。 2. 抽水機調派情形。 3. 處置情形持續回報本部。				
備註	請定時（每6小時）將最新處置情形回報本部至災情狀況解除為止。				

附錄五、桃園市災情查報處置表

氣象基本 資料	時間	年 月 日 午 時 分			
	地點				
	單位				
	累積降雨量 (事後補紀錄)				
查詢及 回復對象	時間	年 月 日 午 時 分		查詢 結果 <input type="checkbox"/> 無災情 <input type="checkbox"/> 有災情 (續填下面欄位) 列管案號：_____	
	單位				
	姓名				
	電話				
淹水時間	年 月 日 午 時 分				
淹水地點					
淹水情形	長_____m、寬_____m、深_____cm				
影響層面	影響人車通行	<input type="checkbox"/> 有 <input type="checkbox"/> 無			
	住宅淹水	<input type="checkbox"/> 有 <input type="checkbox"/> 無			
處置情形	聯絡人姓名電話				
	協勤人員 姓名電話				
	抽水機派遣情形	出動單位			
		帶隊人員姓名電話			
		規格			
		數量			
		出動時間	時	分	
		抵達時間	時	分	
開始抽水時間		時	分		
完成淹水抽除時間	時	分			

附錄六、災情管制表

災情管制表

案號	通報時間	通報單位	鄉鎮市	災情類別	發生時間	發生地點	現場狀況	處理情形	處理狀態

附錄七、桃園市 112 年度淹水災情人員與防汛搶險隊員編組表

市別		桃園市政府				
災情通報專線		03-3033688 #3620				
災情人員	災情查察人員 任務：巡察轄管範圍，主動察覺災情	姓名	職務	辦公室電話	行動電話	責任區域
		董景嘉	副工程司	03-3033607		南崁溪流域
		劉穎頤	工程助理	03-3033607		觀音溪流域
		楊采璇	工程員	03-3033607		茄苳溪流域
		黃大原	幫工程司	03-3033607		老街溪流域
		余美英	業務助理	03-3033607		富林溪流域
		鄭力中	幫工程司	03-3033607		坑子溪流域
		梁平	工程助理	03-3033607		新屋溪流域
		施凱程	助理工程員	03-3033607		社子溪流域
		黃舒郁	業務助理	03-3033607		大堀溪流域
		黃偉哲	股長	03-3033607		大漢溪流域
		湯武仁	副工程司	03-3033603		蘆竹區雨水下水道系統
		高振傑	副工程司	03-3033603		平鎮區雨水下水道系統
		余奕龍	幫工程司	03-3033603		桃園區雨水下水道系統
		陳譽升	幫工程司	03-3033603		八德區雨水下水道系統
		陳譽升	幫工程司	03-3033603		大溪區雨水下水道系統
		羅仕亮	幫工程司	03-3033603		龜山區雨水下水道系統
		王永琳	工程員	03-3033603		龍潭區雨水下水道系統
		詹祐嘉	工程助理	03-3033603		楊梅區雨水下水道系統
		詹祐嘉	工程助理	03-3033603		觀音區雨水下水道系統
詹祐嘉	工程助理	03-3033603		復興區雨水下水道系統		
林家禾	工程助理	03-3033603		新屋區雨水下水道系統		
林家禾	工程助理	03-3033603		大園區雨水下水道系統		
張巧林	聘用技術師	03-3033603		中壢區雨水下水道系統		
徐禹暄	約僱技術員	03-3033603		中壢區雨水下水道系統		

		楊淳皓	幫工程司	03-3033606		桃園區區域排水
		周志皇	工程助理	03-3033606		復興區、八德區區域排水
		紀政杰	工程助理	03-3033606		龜山區區域排水
		周志皇	工程助理	03-3033606		蘆竹區區域排水
		吳國良	聘用技術師	03-3033606		大園區區域排水
		陳宣任	工程助理	03-3033606		大溪區區域排水
		劉蕙甄	約僱技術員	03-3033606		平鎮區區域排水
		林倍弘	幫工程司	03-3033606		楊梅區區域排水
		李美燕	約僱技術員	03-3033606		新屋區、觀音區區域排水
		謝云珺	工程助理	03-3033606		龍潭區中壢區區域排水
		姓名	職務	辦公室電話	行動電話	電子信箱
	災情通報人員 任務：通報災情予 權責機關	高啟洲	科長	03-3033607		10023372@mail.tycg.gov.tw
		張耀昌	正工程司	03-3033607		10049474@mail.tycg.gov.tw
		黃偉哲	股長	03-3033607		075112@mail.tycg.gov.tw
		黃舒郁	業務助理	03-3033607		80019824@mail.tycg.gov.tw
		王韻雄	科長	03-3033688		075093@mail.tycg.gov.tw
		呂盈樺	正工程司	03-3033688		088128@mail.tycg.gov.tw
		蘇乙評	股長	03-3033688		088146@mail.tycg.gov.tw
		詹祐嘉	工程助理	03-3033688		075061@mail.tycg.gov.tw
		蘇鴻	科長	03-3033606		10027912@mail.tycg.gov.tw
		鍾源康	正工	03-3033606		10004457@mail.tycg.gov.tw
		廖家志	股長	03-3033606		
			姓名	職務	辦公室電話	行動電話
	災情查證人員 任務：確認由民眾 傳播及媒體傳播災 情知正確性	高啟洲	科長	03-3033607		市管河川
		張耀昌	正工程司	03-3033607		市管河川
		黃偉哲	股長	03-3033607		市管河川
		湯武仁	副工程司	03-3033603		蘆竹區雨水下水道系統
		高振傑	副工程司	03-3033603		平鎮區雨水下水道系統
		余奕龍	幫工程司	03-3033603		桃園區雨水下水道系統

		陳譽升	幫工程司	03-3033603		八德區雨水下水道系統	
		陳譽升	幫工程司	03-3033603		大溪區雨水下水道系統	
		羅仕亮	幫工程司	03-3033603		龜山區雨水下水道系統	
		王永琳	工程員	03-3033603		龍潭區雨水下水道系統	
		詹祐嘉	工程助理	03-3033603		楊梅區雨水下水道系統	
		詹祐嘉	工程助理	03-3033603		觀音區雨水下水道系統	
		詹祐嘉	工程助理	03-3033603		復興區雨水下水道系統	
		林家禾	工程助理	03-3033603		新屋區雨水下水道系統	
		林家禾	工程助理	03-3033603		大園區雨水下水道系統	
		張巧林	聘用技術師	03-3033603		中壢區雨水下水道系統	
		徐禹暄	約僱技術員	03-3033603		中壢區雨水下水道系統	
		蘇鴻	科長	03-3033606		全市區排區域範圍	
		鍾源康	技正	03-3033606		全市區排區域範圍	
		廖家志	股長	03-3033606		全市區排區域範圍	
防汛搶險隊	編組任務執行內容	姓名	職務	辦公室電話	行動電話	責任區域	
	緊急聯絡調度搶修 廠商及防汛設備	高啟洲	科長	03-3033607			市管河川
		張耀昌	正工程司	03-3033607			市管河川
		黃偉哲	股長	03-3033607			市管河川
		梁平	工程助理	03-3033607			北區市管河川
		余美英	業務助理	03-3033607			南區市管河川
		王韻雄	科長	03-3033688			雨水下水道系統
		呂盈樺	正工程司	03-3033688			雨水下水道系統
		蘇乙評	股長	03-3033688			雨水下水道系統
		詹祐嘉	工程助理	03-3033688			雨水下水道系統
		蘇鴻	科長	03-3033606			全市區排區域範圍
		鍾源康	技正	03-3033606			全市區排區域範圍
		廖家志	股長	03-3033606			全市區排區域範圍
		周志皇	工程助理	03-3033606			北桃園
劉蕙甄	約僱技術員	03-3033606			南桃園		

鄉(鎮、市、區)		桃園市八德區				
災情通報專線		03-3683155				
災情人員	災情查察人員 任務：巡察轄管範圍， 主動察覺災情	姓名	職務	辦公室電話	行動電話	責任區域
		林國強	技士	3683155#261		興仁里、福興里、瑞豐里、瑞興里、瑞德里、瑞泰里、瑞發里
		葉哲維	技士	3683155#273		瑞祥里、廣隆里、廣興里、廣德里、霄裡里、龍友里、竹園里
		張詠喻	工程助理	3683155#268		白鷺里、高明里、高城里、茄明里、永豐里
		張玉虹	工程助理	3683155#260		大湳里、大興里、大華里、大順里、大明里、大發里、大仁里
		劉彥旻	工程助理	3683155#258		大信里、大昌里、大和里、大安里、大愛里、大忠里、大強里
		陳昭仁	技士	3683155#254		大同里、陸光里、大成里、大福里、大勇里
	災情通報人員 任務：通報災情予權責機關	姓名	職務	辦公室電話	行動電話	電子信箱
		徐震宇	課長	3683155#252		10004913@mail.tycg.gov.tw
		黃世忠	技士	3683155#264		10048746@mail.tycg.gov.tw
		樊德政	技士	3683155#270		10022172@mail.tycg.gov.tw
		陳文祥	技士	3683155#266		10018889@mail.tycg.gov.tw
		張維耕	技士	3683155#249		10011195@mail.tycg.gov.tw
	災情查證人員 任務：確認由民眾傳播及媒體傳播災情知正確性	姓名	職務	辦公室電話	行動電話	責任區域
		蘇正中	技士	3683155#251		興仁里、福興里、瑞豐里、瑞興里、瑞德里、瑞泰里、瑞發里、瑞祥里、廣隆里、廣興里、廣德里、霄裡里

		劉麗娟	課員	3683155#255		龍友里、竹園里、白鷺里、高明里、高城里、茄明里、永豐里、茄苳里、大竹里、大湍里、大興里、大華里
		林憲朋	技士	3683155#250		大順里、大明里、大發里、大仁里、大信里大昌里、大和里、大安里、大愛里、大忠里、大強里、大同里
		蕭盟薰	技士	3683155#247		陸光里、大成里、大福里、大勇里、大正里大榮里、大千里、大慶里、大義里、大智里大宏里、大漢里、大漢里
防汛搶險隊	編組任務執行內容	姓名	職務	辦公室電話	行動電話	責任區域
	緊急聯絡調度搶修廠商及防汛設備	徐震宇	課長	3683155#252		八德區
		黃世忠	技士	3683155#264		八德區
		樊德政	技士	3683155#270		八德區
		陳文祥	技士	3683155#266		八德區
		林國強	技士	3683155#261		八德區
		王耀陞	技士	3683155#265		八德區
		蘇正中	技士	3683155#251		八德區
		劉麗娟	課員	3683155#255		八德區
		林憲朋	技士	3683155#250		八德區
		張維耕	技士	3683155#249		八德區
		蕭盟薰	技士	3683155#247		八德區
		陳珮瑜	工程助理	3683155#246		八德區
		葉哲維	技士	3683155#273		八德區
		張詠喻	工程助理	3683155#268		八德區
張玉虹	工程助理	3683155#260		八德區		
劉彥旻	工程助理	3683155#258		八德區		

鄉(鎮、市、區)		桃園市大園區				
災情通報專線		03-3861121				
災情人員	災情查察人員 任務：巡察轄管範圍，主動察覺災情	姓名	職務	辦公室電話	行動電話	責任區域
		蔡佳穎	里幹事	03-3861121		大園區圳頭里、沙崙里
		徐丕龍	里幹事	03-3861121		大園區三石里、埔心里
		莊明道	里幹事	03-3861121		大園區菓林里、海口里
		劉麗娟	里幹事	03-3861121		大園區田心里、後厝里
		張良豪	里幹事	03-3861121		大園區南港里、竹圍里
		李惠苓	里幹事	03-3861121		大園區溪海里、五權里
		江秉穎	里幹事	03-3861121		大園區大園里、和平里
		梁豪安	里幹事	03-3861121		大園區橫峰里、內海里
		陳程業秀	里幹事	03-3861121		大園區大海里
	羅煥玄	里幹事	03-3861121		大園區北港里	
	災情通報人員 任務：通報災情予 權責機關	姓名	職務	辦公室電話	行動電話	責任區域
		林楨坤	主任秘書	03-3869799		大園區
		李鴻宗	課長	03-3861124		大園區
		鄭錦蓮	約僱人員	03-3861121		大園區
	災情查證人員 任務：確認由民眾 傳播及媒體傳播災 情知正確性	姓名	職務	辦公室電話	行動電話	責任區域
		蔡佳穎	里幹事	03-3861121		大園區圳頭里、沙崙里
		徐丕龍	里幹事	03-3861121		大園區三石里、埔心里
		莊明道	里幹事	03-3861121		大園區菓林里、海口里
		劉麗娟	里幹事	03-3861121		大園區田心里、後厝里
		張良豪	里幹事	03-3861121		大園區南港里、竹圍里
		李惠苓	里幹事	03-3861121		大園區溪海里、五權里
		江秉穎	里幹事	03-3861121		大園區大園里、和平里
		梁豪安	里幹事	03-3861121		大園區橫峰里、內海里
	陳程業秀	里幹事	03-3861121		大園區大海里	

		羅煥玄	里幹事	03-3861121		大園區北港里
防汛搶險隊	編組任務執行內容	姓名	職務	辦公室電話	行動電話	責任區域
	緊急聯絡調度搶修場商及防汛設備	呂盛清	課員	03-3861123		大園區
		劉勝雄	工程助理	03-3861123		大園區
		紀桂尚	技士	03-3861123		大園區
		徐明煌	警衛員	03-3861123		大園區
		莊銘揚	工程助理	03-3861123		大園區
		曾亭薇	課員	03-3861123		大園區
吳婉琪	課員	03-3861123		大園區		

區別		桃園市大溪區公所				
災情通報專線		03-3887736				
災情人員	災情查察人員 任務：巡察轄管範圍，主動察覺災情	姓名	職務	辦公室電話	行動電話	責任區域
		林瑞興	里長	3804101		瑞興里
		徐福全	里長	3895688		南興里
		曾慶章	里長			美華里
		黃永龍	里長	3891499		光明里
		游秋蓉	里長	3886660		田心里
		邱財榮	里長	3887865		興和里
		黃春成	里長	3887576		福仁里
		黃進賢	里長	3888732		一心里
		呂理民	里長	3871441		一德里
		黃文中	里長	3883675		月眉里
		廖芊樺	里長	3875532		永福里
		許漢宗	里長	3883674		福安里
		邱焯勳	里長	3885270		復興里
林信宏	里長	3825210		新峰里		
游碧姬	里長	3884338		康安里		

		簡淵川	里長	3886556		義和里
		陳芳善	里長	3803647		中新里
		張振源	里長	3906110		仁義里
		歐陽鴻英	里長	3801892		仁愛里
		邱詠峻	里長	3807963		仁武里
		邱素月	里長	3806701		仁文里
		曾月娥	里長	3891182		仁美里
		黃賴裕	里長	3803246		仁和里
		曲煥朋	里長	3908885		仁善里
		羅鳳育	里長	3801993		僑愛里
		徐金源	里長	3801528		員林里
		江朝陽	里長	3891345		瑞源里
		黃永林	里長	3801233		三元里
災情通報人員 任務：通報災情予 權責機關	姓名	職務	辦公室電話	行動電話	電子信箱	
	黃羚蓉	課長	03-3882201#600		10007418@mail.tycg.gov.tw	
	張泰源	技士	03-3882201#610		10009518@mail.tycg.gov.tw	
災情查證人員 任務：確認由民眾 傳播及媒體傳播災 情之正確性	姓名	職務	辦公室電話	行動電話	責任區域	
	李俐慧	約僱人員	03-3882201#605		【第二工區】(大溪區河東不含第一工區)	
	曹建偉	約僱人員	03-3882201#608		【第三工區】(大溪區河西地區)	
	江豐澤	約僱人員	03-3882201#612		【第一工區】(大溪區新峰、復興)	
防汛搶險隊	編組任務執行內容	姓名	職務	辦公室電話	行動電話	責任區域
	緊急聯絡調度搶修 廠商及防汛設備	黃羚蓉	課長	03-3882201#600		大溪區
		張泰源	技士	03-3882201#610		大溪區
		李勳隆	技士	03-3882201#614		大溪區
		朱士傑	技士	03-3882201#611		大溪區
		蕭聖衡	技士	03-3882201#606		大溪區
		李俐慧	約僱人員	03-3882201#605		大溪區
		江豐澤	約僱人員	03-3882201#612		大溪區

	廖奕涵	約僱人員	03-3882201#609		大溪區
	曹建偉	約僱人員	03-3882201#608		大溪區
	董士華	約僱人員	03-3882201#604		大溪區

鄉(鎮、市、區)		桃園市中壢區				
災情通報專線		03-4266097				
災情人員	災情查察人員 任務：巡察轄管範圍，主動察覺災情	姓名	職務	辦公室電話	行動電話	責任區域
		黃凱君	技士	03-4271801		中壢區一區
		蔣正民	約僱人員	03-4271801		中壢區二區
		邱俊銘	技士	03-4271801		中壢區三區
		許瑞慶	技士	03-4271801		中壢區四區
	災情通報人員 任務：通報災情予 權責機關	姓名	職務	辦公室電話	行動電話	E-mail
		黎萬正	課長	03-4271801		10010733@mail.tycg.gov.tw
		余峻寬	視導	03-4271801		10026424@mail.tycg.gov.tw
	災情查證人員 任務：確認由民眾 傳播及媒體傳播災 情知正確性	姓名	職務	辦公室電話	行動電話	責任區域
		黎萬正	課長	03-4271801		中壢區
		余峻寬	視導	03-4271801		中壢區
	防汛搶險隊	編組任務執行內容	姓名	職務	辦公室電話	行動電話
緊急聯絡調度搶修 廠商及防汛設備		江志善	技士	03-4271801		中壢區
		傅仁稚	技士	03-4271801		中壢區
		邱俊銘	技士	03-4271801		中壢區
		黃凱君	技士	03-4271801		中壢區
		左克暉	技士	03-4271801		中壢區
		朱品嘉	技士	03-4271801		中壢區
		邱清雄	技士	03-4271801		中壢區
張佑政	技士	03-4271801		中壢區		

		謝博宇	技士	03-4271801		中壢區
--	--	-----	----	------------	--	-----

鄉(鎮、市、區)		桃園市平鎮區				
災情通報專線		03-4577234				
災情人員	災情查察人員 任務：巡察轄管範圍，主動察覺災情	姓名	職務	辦公室電話	行動電話	責任區域
		蘇慧紋	技士	03-4572105#2337		北興里、北貴里、北富里、義民里、建安里、東勢里
		王培濠	技士	03-4572105#2314		中正里、忠貞里、龍興里、廣仁里、廣達里、宋屋里
		黃木源	技士	03-4572105#2307		湧光里、湧安里、湧豐里、貿易里、金星里、鎮興里
		廖恆德	技士	03-4572105#2336		南勢里、莊敬里、福林里
		黃琦紋	技士	03-4572105#2309		平南里、復興里、義興里、平興里、新英里
		陳德恩	技士	03-4572105#2332		東安里、東社里、龍恩里、華安里、平安里、平鎮里
		馮竣蔚	技士	03-4572105#2318		北安里、北勢里、北華里、新勢里、金陵里、廣興里
		廖亞頌	約僱技術員	03-4572105#2331		高雙里、雙連里、山峰里、復旦里
		林孟陵	工程助理	03-4572105#2331		新榮里、新富里、新貴里、新安里
	災情通報人員 任務：通報災情予 權責機關	姓名	職務	辦公室電話	行動電話	電子信箱
		杜國豪	課長	03-4572105#2301		10000503@mail.tycg.gov.tw
		蘇慧紋	技士	03-4572105#2337		10032401@mail.tycg.gov.tw
		李崇任	課員	03-4572105#2335		10023686@mail.tycg.gov.tw
		唐雅惠	約僱技術員	03-4572105#2305		10003343@mail.tycg.gov.tw
		李映蓉	辦事員	03-4572105#2338		10058661@mail.tycg.gov.tw
	災情查證人員	姓名	職務	辦公室電話	行動電話	責任區域

	任務：確認由民眾傳播及媒體傳播災情知正確性	杜國豪	課長	03-4572105#2301		平鎮區
		游成煜	視導	03-4572105#2317		平鎮區
防汛搶險隊	編組任務執行內容 緊急聯絡調度搶修廠商及防汛設備	姓名	職務	辦公室電話	行動電話	責任區域
		杜國豪	課長	03-4572105#2301		平鎮區
		黃木源	技士	03-4572105#2307		平鎮區
		徐淑月	技士	03-4572105#2330		平鎮區
		王念祖	技士	03-4572105#2319		平鎮區
		廖恒德	技士	03-4572105#2336		平鎮區
		王培濠	技士	03-4572105#2338		平鎮區
		蘇慧紋	技士	03-4572105#2337		平鎮區
		黃琦紋	技士	03-4572105#2338		平鎮區
		陳德恩	技士	03-4572105#2334		平鎮區
		馮竣蔚	技士	03-4572105#2318		平鎮區
		徐永政	約僱技術員	03-4572105#2304		平鎮區
		廖亞頌	約僱技術員	03-4572105#2331		平鎮區
		唐雅惠	約僱技術員	03-4572105#2305		平鎮區
		林孟陵	工程助理	03-4572105#2331		平鎮區
葉蕙菱	工程助理	03-4572105#2310		平鎮區		
	呂淑惠	工程助理	03-4572105#2304		平鎮區	

區別		桃園市桃園區				
災情通報專線		03-3347938				
災情人員 工務組	災情查察人員 任務：巡察轄管範圍，主動察覺災情	姓名	職務	辦公室電話	行動電話	責任區域
		梁文炘	技士	3347938		桃園區
		劉慈陽	技士	3347938		桃園區
		劉曉蓉	約僱技術員	3347938		桃園區
		賴毅正	技士	3347938		桃園區

		許閔雄	技士	3347938		桃園區	
		馬淳皓	技士	3347938		桃園區	
		張之彥	技佐(職代)	3347938		桃園區	
		林建良	工程助理	3347938		桃園區	
	災情通報人員 任務：通報災情予 權責機關	姓名	職務	辦公室電話	行動電話	E-mail	
		葉宜泰	課長	3347938		10011282@mail.tycg.gov.tw	
		閻立凱	技士	3347938		10007070@mail.tycg.gov.tw	
		郭梅因	辦事員	3347938		10025809@mail.tycg.gov.tw	
	災情查證人員 任務：確認由民眾 傳播及媒體傳播災 情知正確性	姓名	職務	辦公室電話	行動電話	責任區域	
		張容璋	技士	3347938		桃園區	
		周孟融	技士	3347938		桃園區	
		巫珮歆	技佐	3347938		桃園區	
		葉品杉	書記	3347938		桃園區	
		邱慧雯	技術員	3347938		桃園區	
林妍羚		技術員	3347938		桃園區		
防汛搶險隊 工務組	編組任務執行內容	姓名	職務	辦公室電話	行動電話	責任區域	
	緊急聯絡調度搶修 廠商及防汛設備	徐哲夫	技士	3347938		桃園區	
		曹維	技佐	3347938		桃園區	
		張棟雄	技士	3347938		桃園區	
		劉毓惠	約僱技術員	3347938		桃園區	
		葉志欣	課員	3347938		桃園區	
		劉鴻儒	約僱技術員	3347938		桃園區	
		洪偉齊	技士	3347938		桃園區	
		陳敏治	技術員	3347938		桃園區	

鄉 (鎮、市、區)		桃園市復興區				
災情通報專線		03-3821500				
災情人員	災情查察人員 任務：巡察轄管範圍，主動察覺災情	姓名	職務	辦公室電話	行動電話	責任區域
		蔡幸蓁	里幹事	03-3825274		三民里
		呂榮輝	里幹事	03-3822275		澤仁里
		雷薩麗妹	里幹事	03-3822812		霞雲里
		林蓓茹	里幹事	03-3822791		義盛里
		王金玲	里幹事	03-3822611		羅浮里
		田瑞玉	里幹事	03-3822408		奎輝里
		陳郡瑩	里幹事	03-3822407		長興里
		賴庭男	里幹事	03-3912235		高義里
		蔣淮峰	里幹事	03-3912237		三光里
		黃靖平	里幹事	03-3912210		華陵里
	災情通報人員 任務：通報災情予 權責機關	姓名	職務	辦公室電話	行動電話	責任區域
		林佩詩	課長	03-3821877		全區
		林家平	約僱	03-3821387		全區
		林子翔	課員	03-3821877		全區
	災情查證人員 任務：確認由民眾 傳播及媒體傳播災 情知正確性	姓名	職務	辦公室電話	行動電話	責任區域
林佩詩		課長	03-3821877		全區	
林家平		約僱	03-3821387		全區	
林子翔		課員	03-3821877		全區	
防汛搶險隊	編組任務 執行內容	姓名	職務	辦公室電話	行動電話	責任區域
	緊急聯絡調度搶修 場商及設備	宗鴻彥	技士	033821500 # 2111		重大工程
		鍾隆琦	技佐	033821500 # 2113		三民里
		呂敏鑫	工程助理	033821500 # 2110		澤仁里

		胡旭宏	工程助理	033821500 # 2112		霞雲里
		廖健淳	工程助理	033821500 # 2106		義盛里、羅浮里
		黃昭綺	工程助理	033821500 # 2108		奎輝里、長興里
		潘俊男	工程助理	033821500 # 2114		高義里
		廖翊宏	工程助理	033821500#2109		三光里

區別		桃園市新屋區				
災情通報專線		03-3861123				
災情人員	災情查察人員 任務：巡察轄管範圍，主動察覺災情	姓名	職務	辦公室電話	行動電話	責任區域
		徐智遠	里長	03-4772274		新屋里
		彭煥鈿	里長	03-4772477		新生里
		姜禮德	里長	03-4770780		後湖里
		宋文琪	里長	03-4777515		清華里
		姜歐秀美	里長	03-4901860		頭洲里
		李美玉	里長	03-4771509		埔頂里
		彭勝康	里長	03-4772672		九斗里
		楊品潔	里長	03-4760356		社子里
		姜義泉	里長	03-4777188		東明里
		鍾桂梅	里長	03-4773047		石磊里
		黃量煌	里長	03-4862337		下埔里
		黃福禮	里長	03-4862724		下田里
		劉得亮	里長	03-4862714		石牌里
		彭成泉	里長	03-4771292		赤欄里
葉國傑	里長	03-4862705		永興里		

		郭先彰	里長	03-4862754		永安里	
		黃建興	里長	03-4768338		笨港里	
		李子維	里長	03-4760323		深圳里	
		許關蘇	里長	03-4768850		蚵間里	
		羅鴻霖	里長	03-4769366		康榔里	
		姜吉隆	里長	03-4768913		後庄里	
		陳欽貴	里長	03-4769684		大坡里	
		彭新金	里長	03-4770036		望間里	
	災情通報人員 任務：通報災情予 權責機關		姓名	職務	辦公室電話	行動電話	責任區域
		黃麗月	里幹事	03-4772111#256			赤欄里、永興里、埔頂里
		彭秋菊	里幹事	03-4772111#258			東明里、望間里、後庄里
		黃昭雄	里幹事	03-4772111#255			下田里、下埔里、石磊里
		詹益坤	里幹事	03-4772111#253			新屋里、大坡里、深圳里、九斗里
		王佩瑜	里幹事	03-4772111#252			新生里、後湖里、石牌里
		張炳双	里幹事	03-4772111#257			社子里、糠榔里、永安里、頭洲里
	范姜群如	里幹事	03-4772111#254			清華里、笨港里、蚵間里	
	災情查證人員 任務：確認由民眾 傳播及媒體傳播災 情知正確性		姓名	職務	辦公室電話	行動電話	責任區域
		姜義泓	工務課課長	03-4772111#270			新屋區
		蕭永燦	工務課技士	03-4772111#274			新屋區
		潘明華	工務課技士	03-4772111#332			新屋區
		莊喻傑	工務課技士	03-4772111#271			新屋區
		林禹銘	工務課技佐	03-4772111#273			新屋區
		吳家瑋	工務課課員	03-4772111#333			新屋區
		鄧智豪	工務課課員	03-4772111#278			新屋區
		曾怡萍	工務課工程助理	03-4772111#276			新屋區
		黃超群	工務課約僱技術員	03-4772111#277			新屋區
		邱柏章	工務課工程助理	03-4772111#279			新屋區
		呂郁芬	工務課工程助理	03-4772111#331			新屋區
黃文宣	工務課約僱技術員	03-4772111#275			新屋區		

		丁莉雯	工務課工程助理	03-4772111#272		新屋區
防汛搶險隊	編組任務執行內容	姓名	職務	辦公室電話	行動電話	責任區域
	緊急連絡調度搶修 廠商及防汛設備	姜義泓	工務課課長	03-4772111#270		新屋區
		蕭永燦	工務課技士	03-4772111#274		新屋區
		潘明華	工務課技士	03-4772111#332		新屋區
		莊喻傑	工務課技士	03-4772111#271		新屋區
		林禹銘	工務課技佐	03-4772111#273		新屋區
		吳家璋	工務課課員	03-4772111#333		新屋區
		鄧智豪	工務課課員	03-4772111#278		新屋區
		曾怡萍	工務課工程助理	03-4772111#276		新屋區
		黃超群	工務課約僱技術員	03-4772111#277		新屋區
		邱柏章	工務課工程助理	03-4772111#279		新屋區
		呂郁芬	工務課工程助理	03-4772111#331		新屋區
		黃文宣	工務課約僱技術員	03-4772111#275		新屋區
丁莉雯	工務課工程助理	03-4772111#272		新屋區		

區別		桃園市場梅區				
災情通報專線		03-4783683#110				
災情人員	災情查察人員 任務：巡察轄管範圍，主動察覺災情	姓名	職務	辦公室電話	行動電話	責任區域
		張國華	技士	03-4783683 轉 156		高榮地區等 9 里
		溫文正	技士	03-4783683 轉 159		楊梅街區等 10 里
		吳貴淇	技士	03-4783683 轉 158		埔心地區等 15 里
	徐賜樟	約僱技術員	03-4783683 轉 153		富岡地區等 7 里	
	災情通報人員 任務：通報災情予 權責機關	姓名	職務	辦公室電話	行動電話	E-mail
		陳麗如	約僱技術員	03-4783683 轉 155		10014785@mail.tycg.gov.tw
		戴育錡	技士	03-4783683 轉 154		10027580@mail.tycg.gov.tw
		李其軒	技士	03-4783683 轉 154		10012625@mail.tycg.gov.tw
	災情查證人員	姓名	職務	辦公室電話	行動電話	責任區域

	任務：確認由民眾傳播及媒體傳播災情知正確性	葉貞郁	課員	03-4786383#159		埔心、高榮地區等 24 里
		戴育錡	技士	03-4783683 轉 154		楊梅、富岡地區等 17 里
防汛搶險隊	編組任務執行內容	姓名	職務	辦公室電話	行動電話	責任區域
	緊急連絡調度搶修廠商及防汛設備	羅文驤	課長	03-4785150		綜理全市防汛搶險業務
		張國華	技士	03-4783683 轉 156		高榮地區等 9 里
		溫文正	技士	03-4783683 轉 159		楊梅街區等 10 里
		吳貴淇	技士	03-4783683 轉 158		埔心地區等 15 里
		徐賜樟	約僱技術員	03-4783683 轉 153		富岡地區等 7 里

區別		桃園市龍潭區				
災情通報專線		03-4091119				
災情人員	災情查察人員 任務：巡察轄管範圍，主動察覺災情	姓名	職務	辦公室電話	行動電話	責任區域
		王勇量	課長	03-4793070		龍潭區
		徐品立	課員	03-4793070		龍潭區+上華里+建林里+三林里
		楊宇文	技士	03-4793070		+佳安里+富林里
		楊宇文	技士	03-4793070		龍潭區+龍祥里+凌雲里+烏林里+烏樹林里
		周宗賢	技士	03-4793070		龍潭區+百年里+龍星里
		張景維	技士	03-4793070		龍潭區+黃唐里+上林里
		吳海燕	約僱	03-4793070		龍潭區+龍潭里+武漢里
		蘇丹琪	工程助理	03-4793070		龍潭區+八德里+聖德里+中正里
		葉廷傑	技士	03-4793070		龍潭區+永興里+中山里+東興里+北興里
	災情通報人員 任務：通報災情予 權責機關	姓名	職務	辦公室電話	行動電話	E-mail
王勇量		課長	03-4793070		10001257@mail.tycg.gov.tw	
徐品立		課員	03-4793070		10017977@mail.tycg.gov.tw	

		楊宇文	技士	03-4793070		10087533@mail.tycg.gov.tw
		周宗賢	技士	03-4793070		10094179@mail.tycg.gov.tw
		張景維	技士	03-4793070		01012302@mail.tycg.gov.tw
		蘇丹琪	工程助理	03-4793070		10025455@mail.tycg.gov.tw
		吳海燕	約僱	03-4793070		10004403@mail.tycg.gov.tw
		劉家昀	工程助理	03-4793070		10012116@mail.tycg.gov.tw
		陳芳蓉	約僱	03-4793070		10004272@mail.tycg.gov.tw
		田浩任	技士	03-4793070		10075182@mail.tycg.gov.
	災情查證人員 任務：確認由民眾 傳播及媒體傳播災 情知正確性	姓名	職務	辦公室電話	行動電話	責任區域
		王勇量	課長	03-4793070		龍潭區
		徐品立	課員	03-4793070		龍潭區
		楊宇文	技士	03-4793070		龍潭區
		張景維	技士	03-4793070		龍潭區
		周宗賢	技士	03-4793070		龍潭區
		蘇丹琪	工程助理	03-4793070		龍潭區
		吳海燕	約僱	03-4793070		龍潭區
		葉廷傑	技士	03-4793070		龍潭區
		田浩任	技士	03-4793070		龍潭區
		劉家昀	工程助理	03-4793070		龍潭區
陳芳蓉	約僱	03-4793070		龍潭區		
翁美琴	臨時人員	03-4793070		龍潭區		
林淑靜	臨時人員	03-4793070		龍潭區		
林淑宇	臨時人員	03-4793070		龍潭區		
葉憶馨	臨時人員	03-4793070		龍潭區		
防汛搶險隊	編組任務 執行內容	姓名	職務	辦公室電話	行動電話	責任區域
	緊急聯絡調度搶修 廠商及防汛設備	王勇量	課長	03-4793070		龍潭區
		徐品立	技士	03-4793070		龍潭區
		楊宇文	技士	03-4793070		龍潭區

		張景維	技士	03-4793070		龍潭區
		周宗賢	技士	03-4793070		龍潭區
		田浩任	技士	03-4793070		龍潭區
		葉廷傑	技士	03-4793070		龍潭區
		吳海燕	約僱	03-4793070		龍潭區
		陳芳蓉	約僱	03-4793070		龍潭區

區別		桃園市龜山區				
災情通報專線		03-3203711				
災情人員	災情查察人員 任務：巡察轄管範圍，主動察覺災情	姓名	職務	辦公室電話	行動電話	責任區域
		顏均豪	課員 防災承辦	03-3203711#650		龜山全區
		林兆祥	約僱人員	03-3203711#601		精忠里、陸光里、中興里、新興里、 新路里、龜山里、山頂里、山德里、 山福里、幸福里
		閻冠州	工程助理	03-3203711#607		龍壽里、龍華里、迴龍里、嶺頂里、 新嶺里、兔坑里、福源里、大同里、 舊路里、楓樹里、楓福里
		黃雅慧	工程助理	03-3203711#603		南美里、南上里、大坑里、大崗里、 文化里、大華里、大湖里、公西里、 長庚里、樂善里、文青里
		楊淑惠	約僱人員	03-3203711#608		龜山區路樹
		劉廷禹	工程助理	03-3203711#615		龜山區雨水下水道、其他排水
	災情通報人員 任務：通報災情予 權責機關	姓名	職務	辦公室電話	行動電話	責任區域
		劉銘哲	工務課課長	03-3203711#600		龜山全區
		傅以承	農經課課長	03-3203711#770		龜山全區公園
		吳俊龍	民政課課長	03-3203711#300		龜山全區
	災情查證人員	姓名	職務	辦公室電話	行動電話	責任區域

任務：確認由民眾傳播及媒體傳播災情知正確性	劉銘哲	工務課課長	03-3203711#600		龜山全區	
	顏均豪	課員 防災承辦	03-3203711#650		龜山全區	
	林兆祥	約僱人員	03-3203711#601		精忠里、陸光里、中興里、新興里、 新路里、龜山里、山頂里、山德里、 山福里、幸福里	
	閻冠州	工程助理	03-3203711#607		龍壽里、龍華里、迴龍里、嶺頂里、 新嶺里、兔坑里、福源里、大同里、 舊路里、楓樹里、楓福里	
	黃雅慧	工程助理	03-3203711#603		南美里、南上里、大坑里、大崗里、 文化里、大華里、大湖里、公西里、 長庚里、樂善里、文青里	
	楊淑惠	約僱人員	03-3203711#608		龜山區路樹	
	劉廷禹	工程助理	03-3203711#615		龜山區雨水下水道、其他排水	
防汛搶險隊	編組任務 執行內容	姓名	職務	辦公室電話	行動電話	責任區域
	緊急聯絡調度搶修 場商及防汛設備	顏均豪	防災承辦	03-3203711#650		龜山全區
		林兆祥	約僱人員	03-3203711#601		精忠里、陸光里、中興里、新興里、 新路里、龜山里、山頂里、山德里、 山福里、幸福里
		閻冠州	工程助理	03-3203711#607		龍壽里、龍華里、迴龍里、嶺頂里、 新嶺里、兔坑里、福源里、大同里、 舊路里、楓樹里、楓福里
		黃雅慧	工程助理	03-3203711#603		南美里、南上里、大坑里、大崗里、 文化里、大華里、大湖里、公西里、 長庚里、樂善里、文青里
		楊淑惠	約僱人員	03-3203711#608		龜山區路樹
		劉廷禹	工程助理	03-3203711#615		龜山區雨水下水道、其他排水

區別		桃園市蘆竹區				
災情通報專線		03-3520000				
災情人員	災情查察人員 任務：巡察轄管範圍，主動察覺災情	姓名	職務	辦公室電話	行動電話	責任區域
		蕭至雄	課長	033520000#600		蘆竹區
		林奉廷	技士	033520000#604		蘆竹區
		謝秋炎	技士	033520000#302		蘆竹區
	災情通報人員 任務：通報災情予權責機關	姓名	職務	辦公室電話	行動電話	責任區域
		蕭至雄	課長	033520000#600		蘆竹區
		張育澄	技士	033520000#601		蘆竹區
		張育仁	技士	033520000#605		蘆竹區
	災情查證人員 任務：確認由民眾傳播及媒體傳播災情知正確性	姓名	職務	辦公室電話	行動電話	責任區域
		蔡晉維	技佐	033520000#614		蘆竹區
		許佳煊	技士	033520000#603		蘆竹區
	防汛搶險隊	編組任務執行內容	姓名	職務	辦公室電話	行動電話
緊急聯絡調度搶修場商及防汛設備		蕭至雄	課長	033520000#600		蘆竹區
		林奉廷	技士	033520000#604		蘆竹區
		蔡晉維	技佐	033520000#614		蘆竹區
		謝秋炎	技士	033520000#602		蘆竹區
		張育澄	技士	033520000#601		蘆竹區
		許佳煊	技士	033520000#603		蘆竹區
		張育仁	技士	033520000#605		蘆竹區
		黃建達	監造主管	03-321-5870		川耘工程技術顧問有限公司
		莊秦雄	監造工程師	03-321-5870		川耘工程技術顧問有限公司
		楊喻惠	監造工程師	03-321-5870		川耘工程技術顧問有限公司
		徐永國	搶修廠商	03-388-3638		遠城營造有限公司

區別		桃園市觀音區					
災情通報專線		03-4731137					
災情人員	災情查察人員 任務：巡察轄管範圍，主動察覺災情	姓名	職務	辦公室電話	行動電話	責任區域	
		許芳嘉	工程助理	03-4732121#206		(觀音 12 里)觀音、大潭、保生、武威、三和、新興、大同、大堀、坑尾、金湖、上大、新坡	
		徐榕璋	工程助理	03-4732121#217		(草漯 12 里)塔腳、保障、草漯、樹林、富林、草新、白玉、廣興、藍埔、崙坪、富源、廣福	
		姓名	職務	辦公室電話	行動電話	電子信箱	
	災情通報人員 任務：通報災情予 權責機關	彭純美	工務課課長	03-4732121#201		10003796@mail.tycg.gov.tw	
		林松江	助理員	03-4732121#213		10018263@mail.tycg.gov.tw	
		姓名	職務	辦公室電話	行動電話	責任區域	
		災情查證人員 任務：確認由民眾 傳播及媒體傳播災 情知正確性	許芳嘉	工程助理	03-4732121#206		(觀音 12 里)觀音、大潭、保生、武威、三和、新興、大同、大堀、坑尾、金湖、上大、新坡
			徐榕璋	工程助理	03-4732121#217		(草漯 12 里)塔腳、保障、草漯、樹林、富林、草新、白玉、廣興、藍埔、崙坪、富源、廣福
		防汛搶險隊	編組任務執行內容	姓名	職務	辦公室電話	行動電話
緊急聯絡調度搶修 廠商及防汛設備	彭純美		工務課課長	03-4732121#201		全區	
	姜文升		技佐	03-4732121#204		全區	
	林松江		助理員	03-4732121#213		全區	

附錄八、河川局移動式抽水機聯絡表

編號	使用單位	存放地點	地址	保管人	電話(公)	口徑 (英吋)
1	十河局	局內	北市板橋區四川路2段橋頭1號	鄭捷與	02-89669870#2317	12"
2	十河局	局內	北市板橋區四川路2段橋頭1號	鄭捷與	02-89669870#2317	12"
3	十河局	局內	北市板橋區四川路2段橋頭1號	鄭捷與	02-89669870#2317	12"
4	十河局	局內	北市板橋區四川路2段橋頭1號	鄭捷與	02-89669870#2317	10"
5	十河局	局內	北市板橋區四川路2段橋頭1號	鄭捷與	02-89669870#2317	10"
6	十河局	局內	北市板橋區四川路2段橋頭1號	鄭捷與	02-89669870#2317	10"
7	第二河川局	第二河川局	新竹縣竹北市莊敬南路201號(水情中心倉庫)	楊士偉	03-6578866#3217	12
8	第二河川局	第二河川局	新竹縣竹北市莊敬南路201號(水情中心倉庫)	楊士偉	03-6578866#3217	12
9	第二河川局	第二河川局	新竹縣竹北市莊敬南路201號(水情中心倉庫)	楊士偉	03-6578866#3217	12

附錄九、水利署移動式抽水機支援申請表

經濟部水利署第

河川局

大型移動式抽水機調用申請表

使用單位	<< 使用機關/機構/單位全銜 >>		
	承辦人員		聯絡電話
	申請單位主管		聯絡電話
	代表人		聯絡電話
調用計畫 說明	申請日期		
	調用日期	<<調用當日填寫>>	
	支援期限		
	調用原因：		
	調用目的：		
	執勤地點：		
	操作人員		聯絡電話
	本次調用之移動式抽水機共 台		
	過去已調用尚未歸還之移動式抽水機計 台		
	使用單位合計調用 台		
補充說明：			

(以上由使用單位填寫)

附錄十、桃園市縣市級與鄉鎮市級水災疏散避難圖

桃園市水災危險潛勢地區疏散避難圖

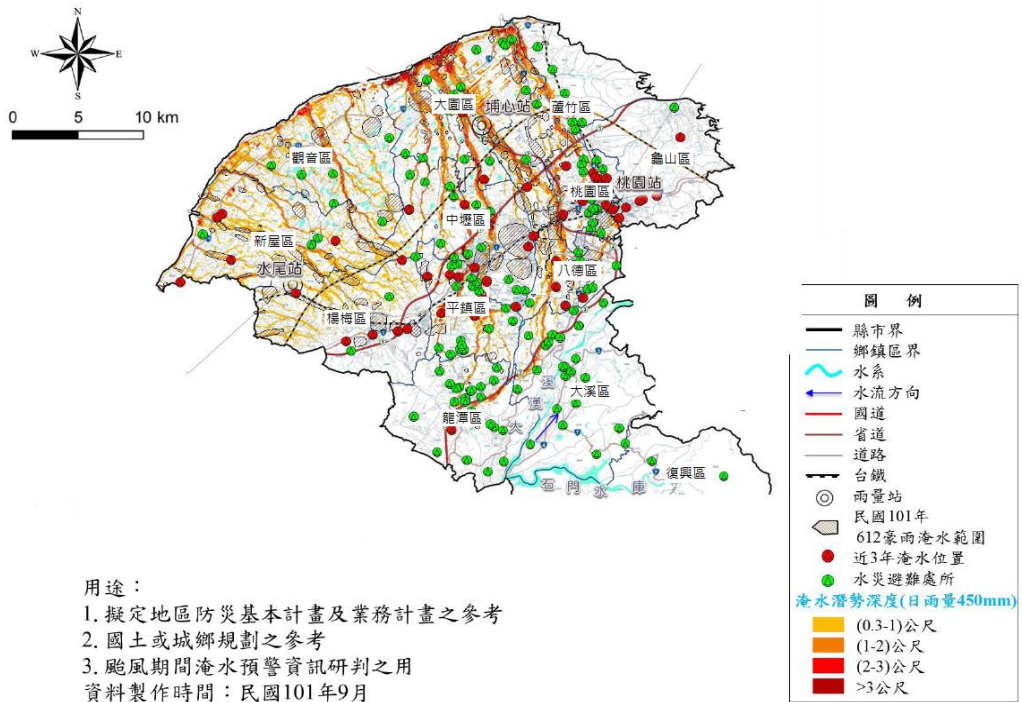

八德區疏散避難圖

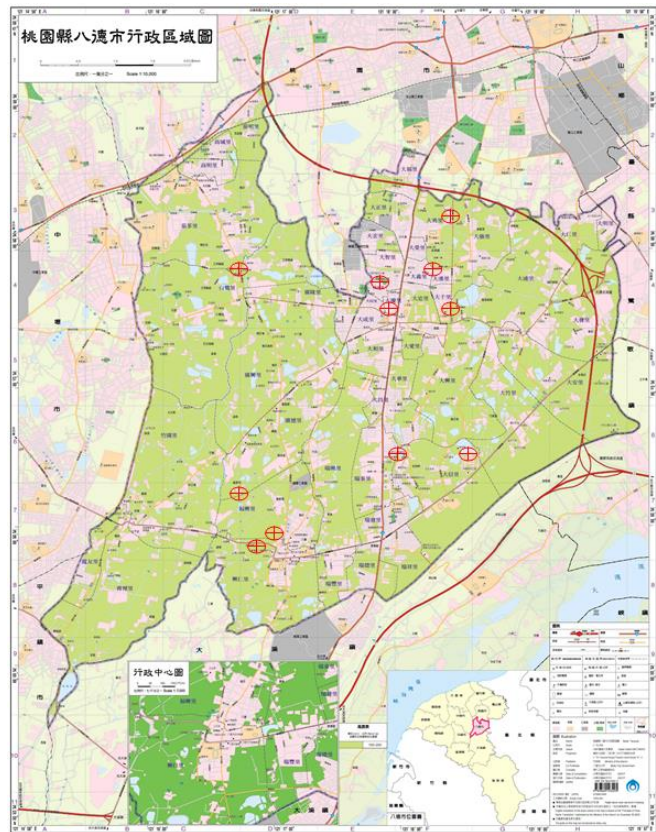

大園區疏散避難圖

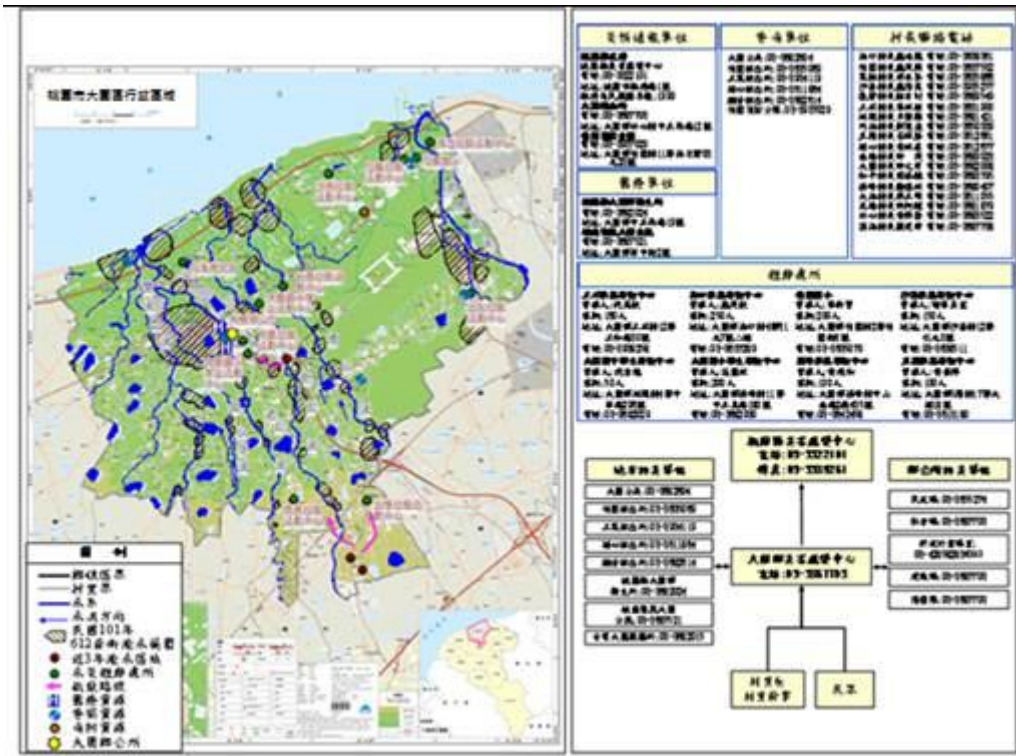

大溪區疏散避難圖

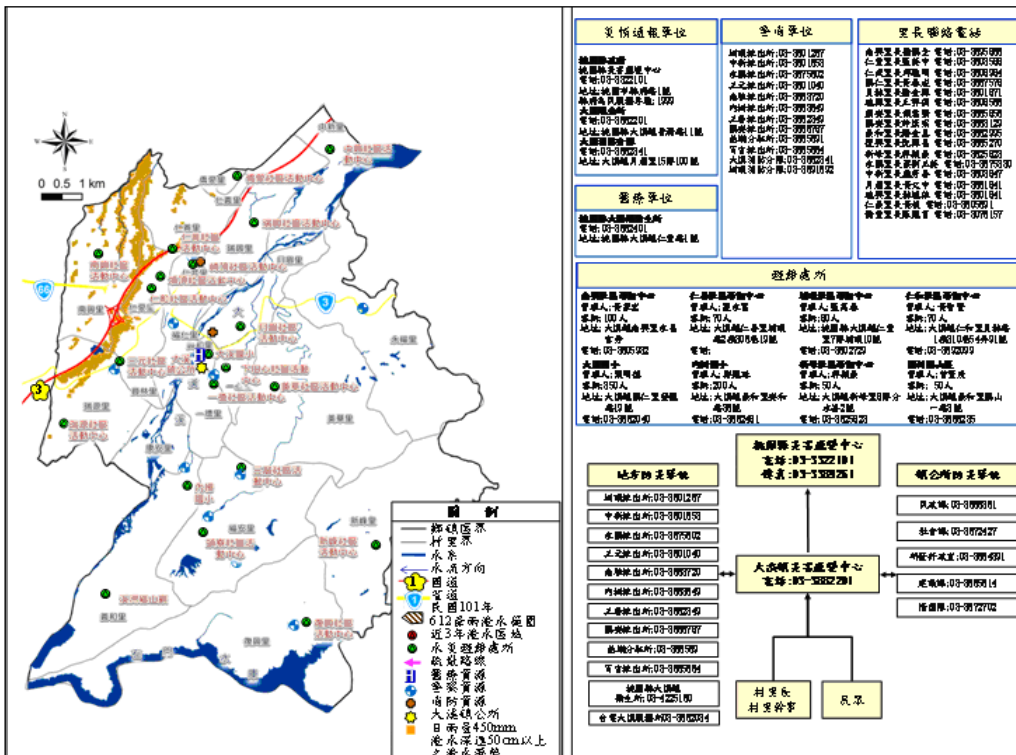

中壢區疏散避難圖

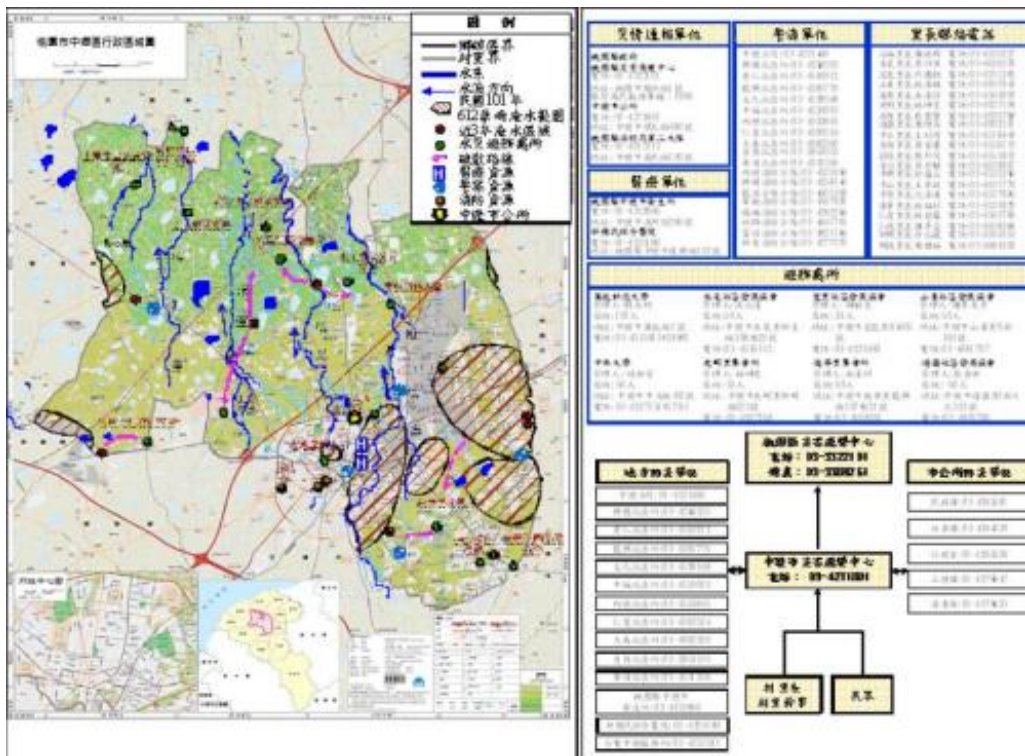

平鎮區疏散避難圖

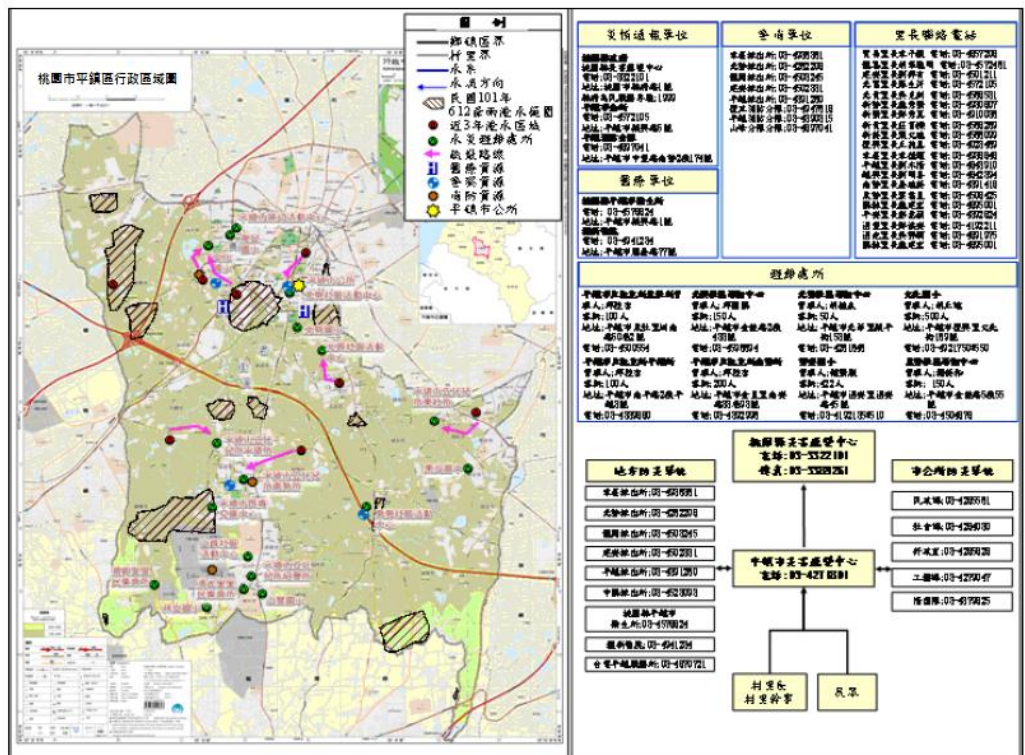

桃園區疏散避難圖

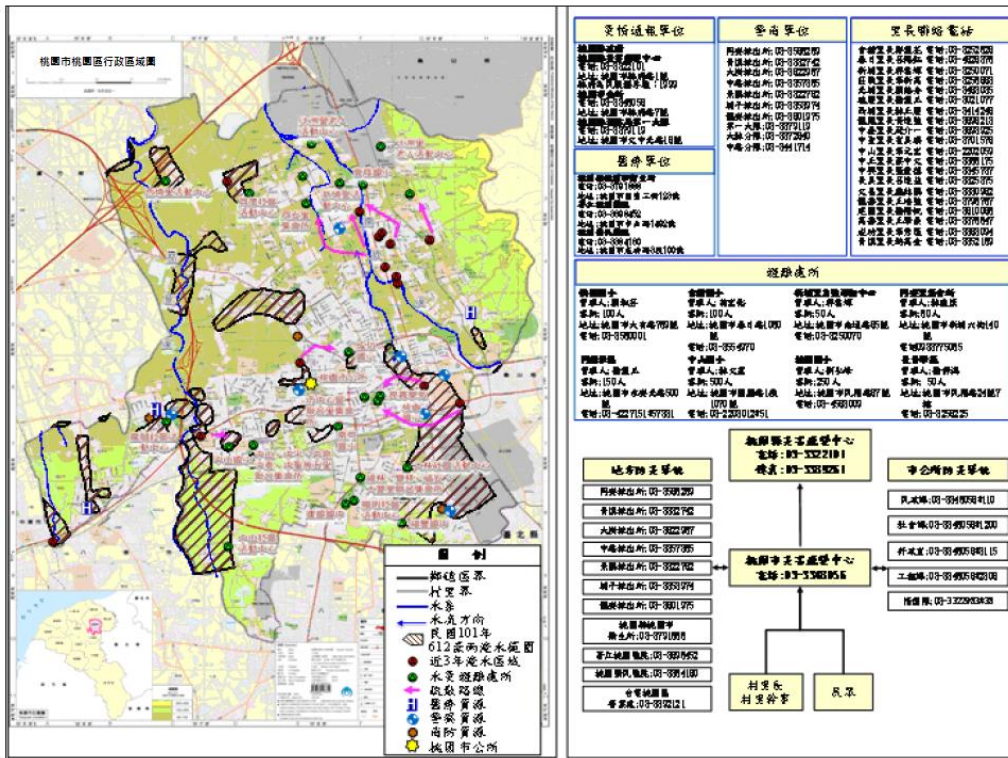

新屋區疏散避難圖

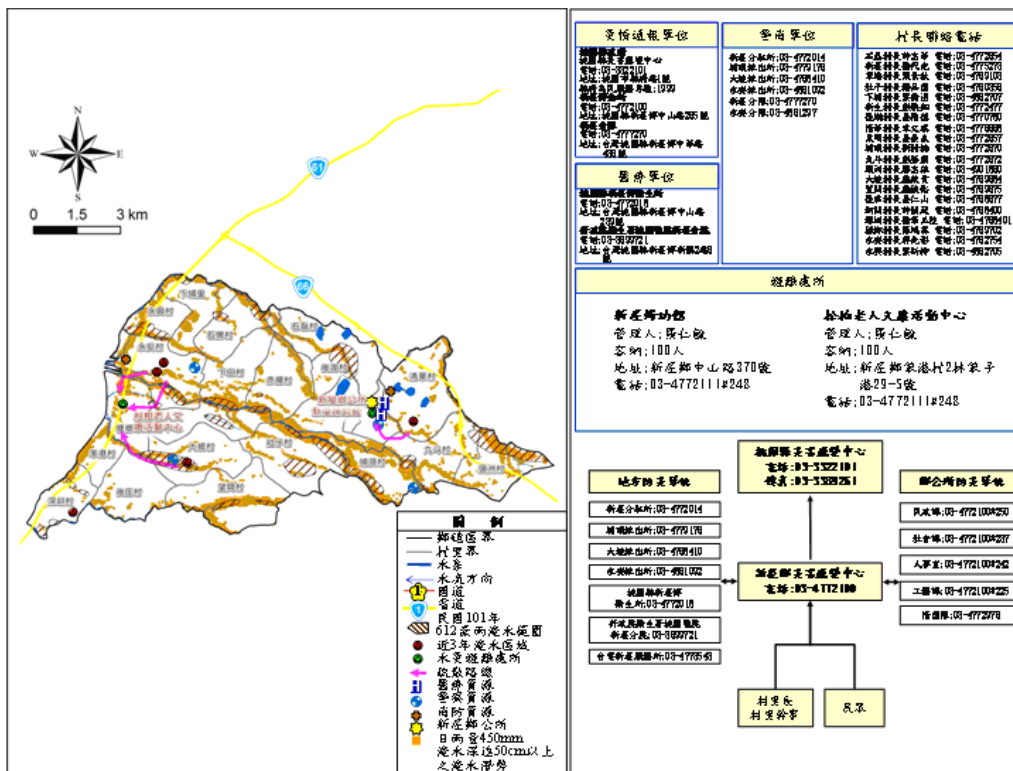

楊梅區疏散避難圖

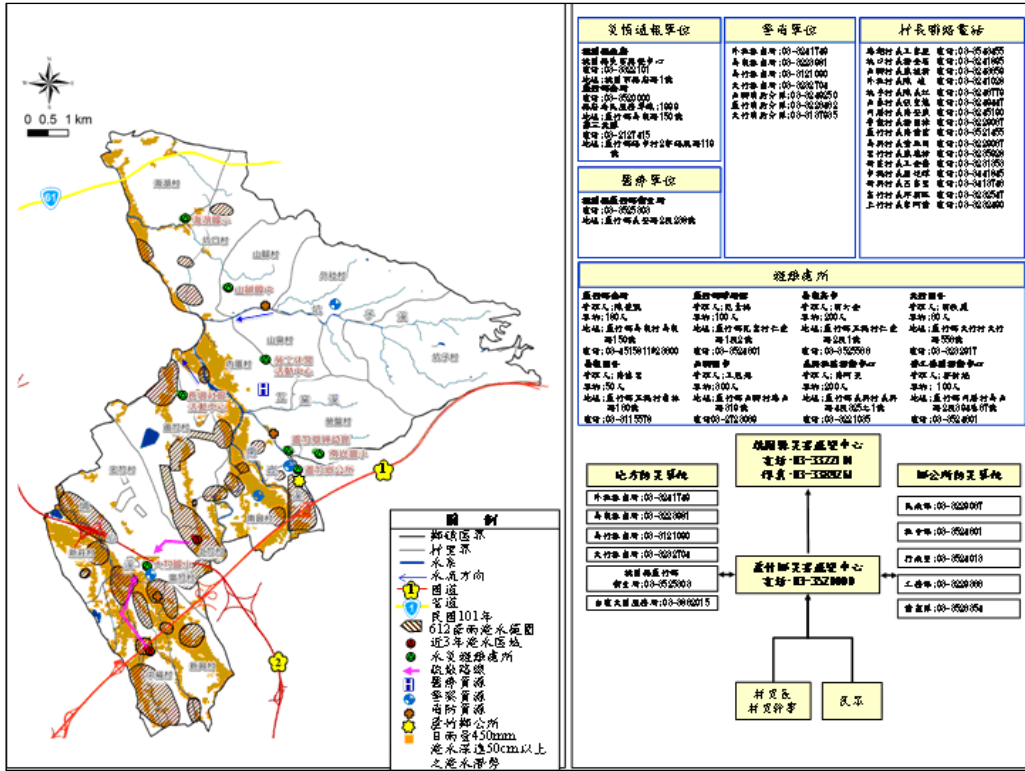

觀音區疏散避難圖

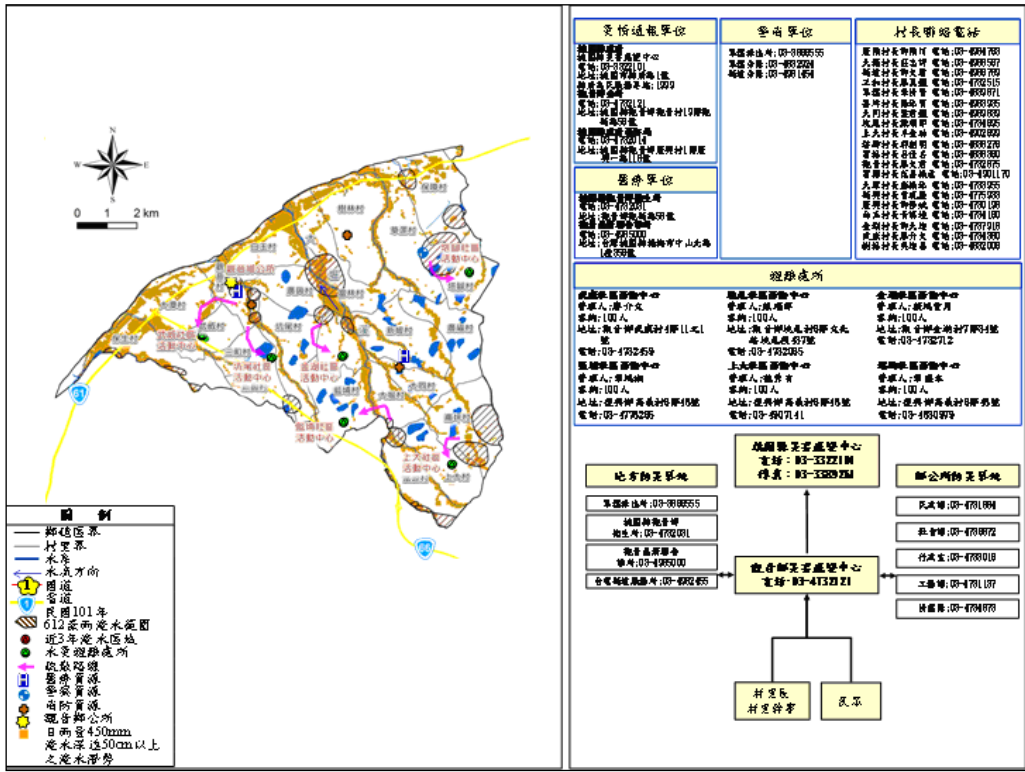

龍潭區疏散避難圖

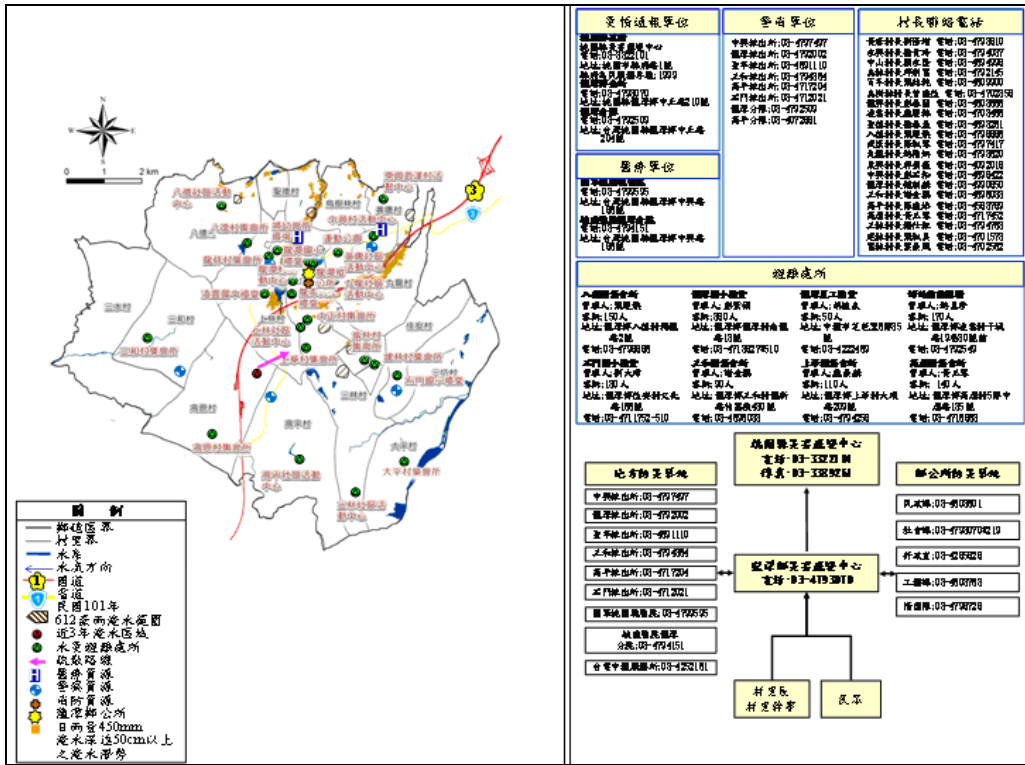

災情通報單位	警消單位	村長聯絡電話
龍潭區災害應變中心 地址: 龍潭區中興路101號 電話: 03-3822101 龍潭區警消中心 地址: 龍潭區警消路100號 電話: 03-4792100 龍潭區消防隊 地址: 龍潭區中興路101號 電話: 03-4792100 龍潭區警消隊 地址: 龍潭區警消路100號 電話: 03-4792100	中興派出所 : 03-4791977 龍潭派出所 : 03-4792002 五和派出所 : 03-4791110 五和派出所 : 03-4791110 五和派出所 : 03-4791110 五和派出所 : 03-4791110 五和派出所 : 03-4791110 五和派出所 : 03-4791110 五和派出所 : 03-4791110	龍潭村 : 03-4792010 龍潭村 : 03-4792010 龍潭村 : 03-4792010 龍潭村 : 03-4792010 龍潭村 : 03-4792010 龍潭村 : 03-4792010 龍潭村 : 03-4792010 龍潭村 : 03-4792010

醫療院所	避難處
龍潭區醫院 地址: 龍潭區警消路100號 電話: 03-4792100 龍潭區醫院 地址: 龍潭區警消路100號 電話: 03-4792100	龍潭區公所 地址: 龍潭區中興路101號 電話: 03-3822101 龍潭區公所 地址: 龍潭區中興路101號 電話: 03-3822101

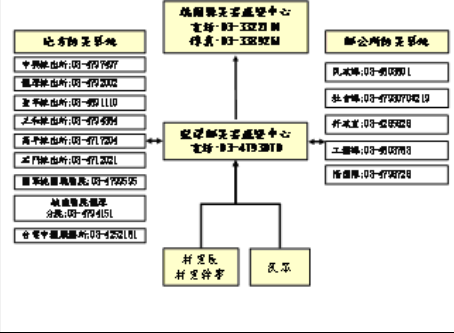

桃園市各轄區各里疏散避難圖簡介

桃園市八德區大智里



桃園市大園區後厝里



桃園市大溪區炭津部落

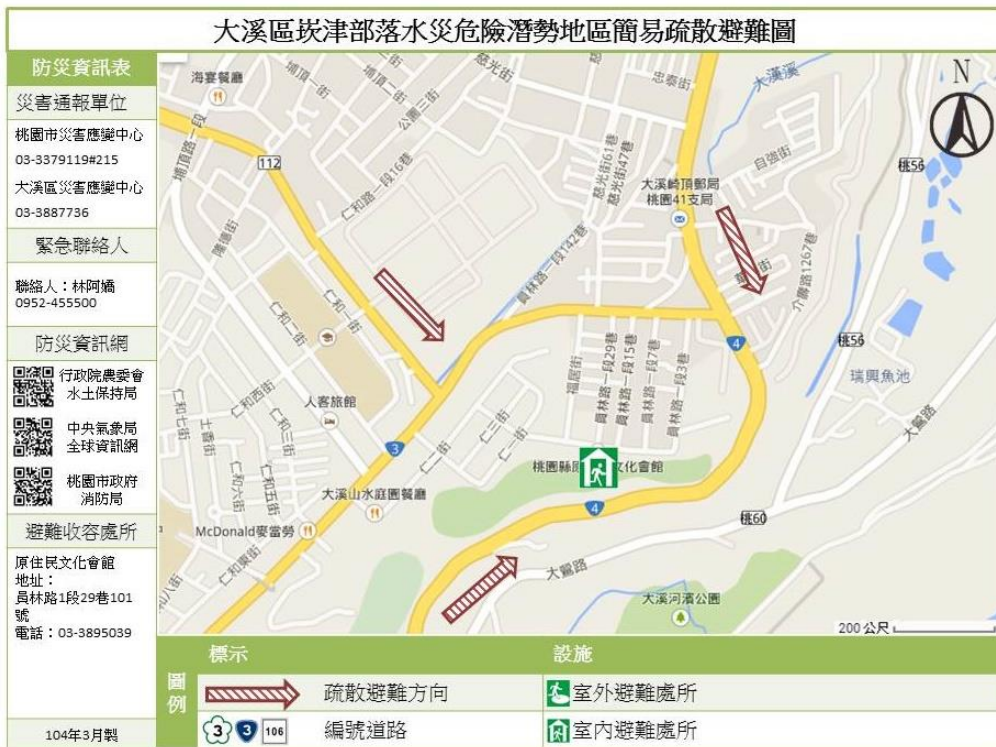

桃園市中壢區興平里



桃園市平鎮區北勢里



桃園市桃園區大林里



桃園市新屋區後湖里



桃園市楊梅區水美里

水美里水災防災地圖

● **災害通報單位**

單位別	電話
楊梅區公所	4783682
桃園市災害應變中心	3322101

● **里長聯絡電話**

職稱	姓名	電話	行動電話
里長	許霖雙	03-4780491	0938-004488

● **里辦公室聯絡資訊**

電話	住址
4780491	水美里民富路1段76號

● **警消醫療聯絡電話**

單位別	電話
怡仁醫院	4855666

● **避難收容所聯絡電話**

避難收容所聯絡人	地址	電話
水美社區活動中心	楊新路二段2之1號	4758085
邱燕霖		4758085



桃園市龜山區楓樹里



桃園市蘆竹區新莊里



桃園市龍潭區上華里



桃園市觀音區觀音里



附錄十一、桃園市轄內水災避難據點位置表

轄區	避難所名稱	地址	聯絡人	聯絡電話	收容人數
八德區	八德社福館三樓	八德區福國北街 220 號	吳○洋		133
八德區	青少年活動中心	八德區興豐路 2207 號	蘇○惠		93
八德區	大仁市民活動中心	八德區桃和街 36 號	張○平		29
八德區	大成市民活動中心	八德區建國路 1199 號 2 樓	曾○政		71
八德區	大竹市民活動中心	八德區興豐路 1823 巷 25 號	鄭○輝		61
八德區	大宏市民活動中心	八德區公園路 139 號	楊○得		34
八德區	大和市民活動中心	八德區建國路 1076 號	鄭○英		14
八德區	大明市民活動中心	八德區興隆街 11 巷 8 號	王○花		54
八德區	大勇市民活動中心	八德區自強街 60 號 2 樓	吳○琴		102
八德區	大強市民活動中心	八德區東勇街 490 巷 288 號	李○賢		45
八德區	大智市民活動中心	八德區福國北街 221 號	鄭○霞		28
八德區	大湍市民活動中心	八德區和平路 1189 巷 169 號	鄭○林		50
八德區	大發市民活動中心	八德區興豐路 2175 號	李○標		36
八德區	大義市民活動中心	八德區自強街 60 號 2 樓	黃○君		102
八德區	大漢市民活動中心	八德區東勇一路 51 號	吳○浩		33
八德區	大福市民活動中心	八德區桃德路 476 號	呂○昌		30
八德區	大興市民活動中心	八德區介壽路 2 段 361 巷 96 號	林○堅		112
八德區	正福市民活動中心	八德區大福街 29 號	唐○伯		55
八德區	竹霄市民活動中心	八德區霄裡路 12 號	王○諸		100
八德區	瑞發市民活動中心	八德區瑞發街 55 號	王○棟		34
八德區	瑞興市民活動中心	八德區豐田路 250 號	林○德		35
八德區	廣德市民活動中心	八德區廣興路 643 號	邱○璿		96
八德區	龍友市民活動中心	八德區龍宮街 36 巷 1 號	張○文		16
大園區	大園區老人文康活動中心	大園區田心里大觀路 118 號	王柄華		675
大園區	大園市民活動中心	大園區大園里和平東路 89 號 1 樓	蔡惠如		76

轄區	避難所名稱	地址	聯絡人	聯絡電話	收容人數
大園區	三石市民活動中心	大園區三石里9鄰三和路5號	楊阿定		355
大園區	五權第二市民活動中心	大園區五權里14鄰中正東路二段541號	邱正順		70
大園區	北港市民活動中心	大園區北港里9鄰潮音二路266號	許良謀		133
大園區	后厝市民活動中心	大園區后厝里12鄰中華路595號	游成章		85
大園區	埔心市民活動中心	大園區埔心街82之4號二樓	王麗梅		161
大園區	大園國中	大園區園科路400號	總務主任		1006
大園區	大園國小	大園區中正東路160號	總務主任		698
大園區	竹圍國中	大園區沙崙里2鄰海港路2巷87號	事務組長		1381
大園區	竹圍國小	大園區竹圍里竹圍街3號	總務主任		344
大園區	沙崙國小	大園區沙崙里九鄰75之2號	總務主任		329
大園區	菓林國小	大園區菓林里12鄰41號	總務主任		883
大園區	溪海國小	大園區和平西路一段420號	總務主任		191
大園區	潮音國小	大園區潮音路一段188號	總務主任		307
大園區	內海國小	大園區學府路76巷32號	總務主任		233
大園區	圳頭國小	大園區圳頭路850巷30號	總務主任		327
大園區	后厝國小	大園區國際路二段147號	總務主任		271
大園區	埔心國小	大園區中正東路一段189巷35號	總務主任		715
大園區	陳康國小	大園區大海里建國八村151號	總務主任		129
大園區	五權國小	大園區中正東路二段539號	總務主任		487
大園區	大園國際高中	大園區大成路二段8號	事務組長		387
大園區	航空城客運園區公1公園	園科路、科二街交叉口	養護工程處		530
大溪區	新峰社區活動中心	新峰里復復興路二段758巷48號	葉日華		50
大溪區	復興社區活動中心	復興里復興路二段275巷16號	呂應茂		30
大溪區	頭寮社區活動中心	福安里復興路一段1130號	蕭涓宏		45
大溪區	三層社區活動中心	福安里24鄰三層老街30號	許銘龍		45
大溪區	美華社區活動中心	美華里美山路一段660號	李芳順		30

轄區	避難所名稱	地址	聯絡人	聯絡電話	收容人數
大溪區	興福社區活動中心	福仁里仁愛路 11 號	郭明雄		45
大溪區	下田心社區活動中心	一心里民權東路 94 巷 29 號	謝添源		50
大溪區	一德社區活動中心	一德里康莊路 251 號 3 樓	廖勝春		30
大溪區	瑞源社區活動中心	瑞源里石園路 760 巷 120 號	陳金田		50
大溪區	三元社區活動中心	員林里員林路 2 段 450 號	黃永林		50
大溪區	南興社區活動中心	南興里永昌宮旁	江朝財		50
大溪區	仁愛社區活動中心(埔頂)	仁愛里仁和宮旁	藍英中		60
大溪區	仁和社區活動中心	仁和里仁和七街 159 號	王萬春		70
大溪區	仁善社區活動中心	仁善里仁德街 19 號	陳秀華		70
大溪區	瑞興社區活動中心	瑞興里 8 鄰大鶯路 936 號	陳慶庭		45
大溪區	中興社區活動中心	中新里大鶯路 1450 巷 26 號	張 傳		50
大溪區	僑愛社區活動中心	僑愛里僑愛 1 街	陳品謙		50
大溪區	月眉社區活動中心	月眉里 15 鄰月眉 105 號	林黃興		350
大溪區	崎頂社區活動中心	仁武里公園路 30 號 2 樓	巫村田		50
大溪區	大溪國小	福仁里登龍路 19 號	蕭富陽		550
大溪區	內柵國小	義和里安和路 38 號	桂景星		300
大溪區	溪洲福山巖	義和里福山一路 3 號	曾繁庚		100
中壢區	松鶴會館	元化路 182-2 號	吳宜綦		100
中壢區	龍江市民活動中心	龍江路 99 號	楊敬德		50
中壢區	華勛仁祥市民活動中心	華祥一街 21 號	朱夢奇 陳秀菁		100

轄區	避難所名稱	地址	聯絡人	聯絡電話	收容人數
中壢區	社福館	元化路 159 號	吳宜蓁		571
中壢區	三里市民活動中心	光華三街 10 號	王菁華		68
中壢區	大舊社市民活動中心	新民路 223 號	林坤泉		79
中壢區	自強市民活動中心	強國路 62 號	吳宏駿		47
中壢區	龍興市民活動中心	龍岡路三段 37 巷 92 弄 102 號	徐秋妲		37
中壢區	仁美市民活動中心	榮民南路 350 巷內	喻榮興		21
中壢區	中壢區公所	環北路 380 號	公所 秘書室		571
中壢區	中華市民活動中心	中華路二段 369-1 號	黃崇修		50
中壢區	東興市民活動中心	中北路二段 76 巷 10 號	莊英起		100
中壢區	洽溪市民活動中心	民權路四段 546 號	羅玉櫻		42
中壢區	桃園市南區老人文康活動中心	林森路 90 號	簡淑玲		100
中壢區	舊明市民活動中心	義民路 70 號	鄒富生		50
中壢區	龍岡市民活動中心	龍岡路三段 742 號	吳淑情		50
中壢區	水尾市民活動中心	新生路 598 巷 22 號	羅炳勳		105
中壢區	復興復華市民活動中心	復華街 188 號	羅世穩曾榮 煥		92
中壢區	文化市民活動中心	長春三路 2 號 1 樓	張文釗		56
中壢區	南園市民活動中心	南園二路 90 號	黃寶貞		50
中壢區	後寮市民活動中心	龍興路 701 巷 21 號	巫清昭		51
中壢區	過嶺市民活動中心	過嶺里雙福路 9 號	張桂珠		33
中壢區	芭里市民活動中心	芝芭里啟文路 175 號	邱垂賓		34
中壢區	月眉市民活動中心	月眉里 11 鄰月桃路 828 號	王文雄		25
中壢區	山東市民活動中心	山東路 1010 號	呂理談		53
中壢區	內厝市民活動中心	內厝里月眉路一段 2 號	江明源		159
中壢區	新振市民活動中心	龍岡路二段 232 號(龍崗國小內)	林明顯		32
中壢區	台貿市民活動中心	台貿一街 100 號	譚民忠		39
中壢區	中山市民活動中心	榮民路 396 號	王寧政		72
中壢區	婦幼館	正大街 55 號	黃君瑜		230
中壢區	元生市民活動中心	元生二街 126 號	游緣如		50
中壢區	青埔市民活動中心	6 鄰 48-1 號	張茂土		50

轄區	避難所名稱	地址	聯絡人	聯絡電話	收容人數
中壢區	莒光環保公園	普強里莒光路2側	公所公園課		2,032
中壢區	龍岡公園新	龍岡路消防隊旁	公所公園課		584
中壢區	白馬公園	白馬街與王子二街	公所公園課		217
中壢區	甲蟲兒童公園(文化兒二)	文化路以東、元生一街以北	公所公園課		535
中壢區	南亞公園	龍福路與龍東路445巷	公所公園課		856
中壢區	龍岡萬坪公園	龍岡路三段	公所公園課		3,443
中壢區	龍岡森林公園	龍岡路三段與龍岡路262巷	公所公園課		2,500
中壢區	華愛公園	華愛街43號對面	公所公園課		181
中壢區	後寮公園	後興路一段90巷	公所公園課		59
中壢區	德和公園	仁和里清潔隊對面	公所公園課		201
中壢區	西園路環保公園	永福里社區,新街溪綠地	公所公園課		509
中壢區	過嶺兒一公園	民族路5段,文中一南側	公所公園課		230
中壢區	龍和公園	龍昌里隆昌街以南	公所公園課		203
中壢區	華勛公園	華勛街363巷	公所公園課		981
中壢區	仁德公園	仁美新村旁	公所公園課		205
中壢區	文化公園	內壢文化路	公所公園課		1,700
中壢區	自強公園	自強國中旁,強國路以北	公所公園課		515
中壢區	副食品公園	龍江路旁	公所公園課		950
中壢區	龍德公園	龍興國中旁	公所公園課		206
中壢區	振興公園	振興里龍陵路以西	公所公園課		225
中壢區	復興公園	復華里內壢國中旁	公所公園課		844
中壢區	中山公園	內定里吉林北路以東	公所公園課		3,275
中壢區	中園路環保公園	中園路	公所公園課		1,401
中壢區	永福環保公園	中園路114巷	公所公園課		296
中壢區	中央公園	中央里公七停車場上	公所公園課		600
中壢區	五權兒童公園	五權里正光街	公所公園課		569
中壢區	元生公園	文化路	公所公園課		1,302
中壢區	地標公園	延平路普義路橋旁	公所公園課		60
中壢區	吉林公園	忠工路341-1地號	公所公園課		305
中壢區	新街溪公園	溪州街旁	公所公園課		300
中壢區	夢幻公園	中山里榮民路以西	公所公園課		1,230
中壢區	普慶公園	普慶路旁	公所公園課		191

轄區	避難所名稱	地址	聯絡人	聯絡電話	收容人數
中壢區	龍安公園	龍江路國軍副食品後	公所公園課		208
中壢區	兒四十公園	龍岡路2段306巷	公所公園課		198
中壢區	忠孝公園	忠孝路元生二街旁	公所公園課		1,015
中壢區	新興公園	新興里林森國小旁	公所公園課		904
中壢區	篤行公園	篤行里永福路以北	公所公園課		153
中壢區	仁福公園	中山東路3段429巷87弄旁	公所公園課		213
中壢區	月眉環保公園	月眉里7鄰95號附近	公所公園課		1,200
中壢區	成功公園	福德里內壢高中旁	公所公園課		547
中壢區	六和兒童公園	六合路九合二路口	公所公園課		370
中壢區	中鑄公園	中華路2段	公所公園課		434
中壢區	仁祥公園	仁祥里華勛街	公所公園課		208
中壢區	常樂公園	元化路元生國小旁	公所公園課		885
中壢區	龍岡公園	龍岡圓環旁	公所公園課		274
中壢區	中正公園	中央里中美路	公所公園課		5,000
中壢區	坤慶公園	天晟醫院後方	公所公園課		66
中壢區	舊社公園	義民路明德路口	公所公園課		573
中壢區	過嶺松勇公園	松勇路與松信路口	公所公園課		380
中壢區	星河親子公園	元生公園對面	公所公園課		440
中壢區	中壢藝術園區	西園路	公所公園課		1,890
中壢區	正義健行綠地	東明橋-健行橋	公所公園課		213
中壢區	普仁綠地	中山東路-中北路	公所公園課		481
中壢區	新興綠地	紫雲橋-平鎮橋(含步道)	公所公園課		183
中壢區	自強綠地	富裕街旁	公所公園課		99
中壢區	光明公園	光明里中壢高商旁	公所公園課		6,328
中壢區	黎明公園	榮民南路消防隊旁	公所公園課		188
中壢區	普忠公園	中原大學運動場旁	公所公園課		137
中壢區	三角公園(八區塊)	文化里文化路	公所公園課		2,281
中壢區	舊社公園	義民路明德路口	公所公園課		573
中壢區	過嶺松勇公園	松勇路與松信路口	公所公園課		380
中壢區	星河親子公園	元生公園對面	公所公園課		440
中壢區	中壢藝術園區	西園路	公所公園課		1,890
中壢區	正義健行綠地	東明橋-健行橋	公所公園課		213

轄區	避難所名稱	地址	聯絡人	聯絡電話	收容人數
中壢區	普仁綠地	中山東路-中北路	公所公園課		481
中壢區	新興綠地	紫雲橋-平鎮橋(含步道)	公所公園課		183
中壢區	自強綠地	富裕街旁	公所公園課		99
中壢區	兒十二公園	仁慈路 70 巷內	公所公園課		210
中壢區	仁和段 31-3 等 3 筆綠美化 (桂花公園)	華祥三街與華安路	公所公園課		119
中壢區	文化里隔離綠帶第一、二期	吉利三街及吉利十一街	公所公園課		1,640
中壢區	龍興里中興段 683 地號	龍岡三段 37 巷	公所公園課		106
中壢區	過嶺松平路綠地	松平路與高鐵南路二段	公所公園課		86
中壢區	龍興綠廊	龍岡三段 37 巷	公所公園課		105
平鎮區	北勢市民活動中心	北華里振平街 153 號	吳振春	03-4281848	73
平鎮區	平鎮區婦幼活動中心	廣達里廣成街 10 號	蕭志珊	0933612541	107
平鎮區	東勢市民活動中心	東勢里金陵路 5 段 55 號	葉日斌	0938682202	95
平鎮區	平鎮區長青文康中心	平南里開封街 88 號	蕭志珊	0933612541	48
平鎮區	福林第二市民活動中心	福林里山子頂 6 號	宋洪森	0939196226	61
平鎮區	北興市民活動中心	北興里金陵路 2 段 353 號	莊訓城	0937171395	50
平鎮區	東社市民活動中心	東社里圳南路 50 巷 23 號	姜尾鳳	0932322662	91
平鎮區	高連市民活動中心	高雙里高雙路 80 號	柯志翰	03-2810106	121
平鎮區	獅子林市民活動中心	北貴里大仁街 46 號	張寶珠	0963686521	71
平鎮區	宋屋市民活動中心	宋屋里廣泰路 85 號	王煥恕	0927195990	118
平鎮區	莊敬市民活動中心	莊敬里自強街 100 號	邱堡櫻	0920981168	117
平鎮區	文化市民活動中心	復興里復興街 55 號	彭恭偉	0919992802	54
平鎮區	湧光市民活動中心	湧光里湧光路 110 號 2 樓	黃志仁	0916813365	58
平鎮區	義興市民活動中心	義興里義興街 80 號	詹瑞梅	0931297916	80
平鎮區	廣仁市民活動中心	廣仁里新光路 65 巷 50 號	歐文昌	0913363252	79
平鎮區	鎮興市民活動中心	鎮興里中興路平鎮段 229 號	黃志杰	0925297295	93
平鎮區	福林第三市民活動中心	福林里東豐路 100 巷 16 號	宋洪森	0939196226	44
平鎮區	廣隆市民活動中心	復興里育達路二段 94 號	陳萬得	0928208335	137
平鎮區	山子頂市民活動中心	湧安里麻園街 2 號	陳上建	0937125578	366
平鎮區	三安市民活動中心	新安里平東路 203 號	葉佳凌	0938158337	107
平鎮區	平鎮區公民會館	北勢里和平路 52 號	張寶鈿	0932370808	16

轄區	避難所名稱	地址	聯絡人	聯絡電話	收容人數
平鎮區	福林第一市民活動中心	福林里東豐路 326 號	彭士益		15
平鎮區	新勢市民活動中心	新勢里延平路一段 162 號	李金興		39
桃園區	永康市民活動中心	桃園區中正五街 315 號	莊育達		第一指定開設處所 (146 人)
桃園區	汴洲老人活動中心	桃園區莊敬路 1 段 71 號	王心怡		備援處所(35 人)
桃園區	桃園區公所禮堂	桃園區縣府路 7 號	邱蕙萱		149
桃園區	三元忠義市民活動中心	桃園區三元街 289 號 2 樓	陳章立		183
桃園區	三民市民活動中心	桃園區中山東路 128 號	康進旺		5
桃園區	大林市民活動中心	桃園區大原路 31 號	林碧香		130
桃園區	大林市民活動中心	桃園區大原路 31 號	牛阡源		130
桃園區	中山市民活動中心	桃園區國際路一段 575 號	葉文榮		39
桃園區	中德市民活動中心	桃園區國際路一段 687 巷 61 號	蔡秀星		36
桃園區	五中市民活動中心	桃園區中平路 118 號	顏秀錦		306
桃園區	文昌市民活動中心	桃園區民族路 110 號 (3、4 樓)	王珉南		107
桃園區	同安市民活動中心	桃園區新埔六街 140 號 2 樓	游淑峯		96
桃園區	同德市民活動中心	桃園區永安北路 500 號	鄭宗邕		150
桃園區	西埔市民活動中心	桃園區富國路 681 巷 22 號	呂春琪		52
桃園區	汴洲市民活動中心	桃園區峨嵋二街 26 號	楊鑫坤		93
桃園區	東埔市民活動中心	桃園區信光路 55 號	江慶尚		84
桃園區	長青學苑	桃園區民權路 32 號 7 樓	黃雅萱		358

轄區	避難所名稱	地址	聯絡人	聯絡電話	收容人數
桃園區	青溪市民活動中心	桃園區鎮撫街 41 號	黃慈諭		24
桃園區	南門市民活動中心	桃園區三民路三段 268 號	吳宏泰		90
桃園區	建國雲林市民活動中心	桃園區建成街 88 號(一、二樓)	徐揚帆		199
桃園區	春日市民活動中心	桃園區至善街 133 號	簡郁陞		93
桃園區	莊敬市民活動中心	桃園區新埔七街 169 巷 13 號	何文富		59
桃園區	朝陽北門市民活動中心	桃園區朝陽街 63 號	卓正斌		153
桃園區	陽明公園市民活動中心	桃園區介壽路 199 號	李瑞航		224
桃園區	陽明綜合市民活動中心	桃園區陽明三街 33 號	朱世丞		116
桃園區	新埔市民活動中心	桃園區南通路 65 號	李珮瑜		71
桃園區	會稽市民活動中心	桃園區興一街 65 巷 50 號 1 樓	鄭麗花		65
桃園區	龍岡市民活動中心	桃園區興一街 65 巷 50 號 2 樓	謝縉霖		96
桃園區	福林市民活動中心	桃園區東勇北路 20 號	李瑞航		36
桃園區	臺北科技大學附屬桃園農工高級中學	桃園區成功路二段 144 號	陳勝利		
桃園區	武陵高中	桃園區中山路 889 號	林煥周		487
桃園區	桃園高中	桃園區成功路三段 38 號	徐宗盛		118
桃園區	陽明高中	桃園區德壽街 8 號	林裕豐		203
桃園區	桃園國中	桃園區莒光街 2 號	蘇品如		
桃園區	中興國中	桃園區文中路 122 號	王朝鍵		129
桃園區	建國國中	桃園區介新街 20 號	廖家春		317
桃園區	慈文國中	桃園區中正路 835 號	傅瑜雯		121

轄區	避難所名稱	地址	聯絡人	聯絡電話	收容人數
桃園區	福豐國中	桃園區延平路 326 號	陳寶慧		245
桃園區	青溪國中	桃園區中山東路 124 號	沈亞丘		164
桃園區	文昌國中	桃園區民生路 729 號	余儘卿		106
桃園區	同德國中	桃園區南平路 487 號	吳清明		150
桃園區	大有國中	桃園區大有路 215 號	林挺世		160
桃園區	會稽國中	桃園區大興路 222 號	黃金增		96
桃園區	經國國中	桃園區經國路 276 號	林世倡		114
桃園區	建德國小	桃園區延平路 265 號	吳明芳		
桃園區	建國國小	桃園區昆明路 95 號	林業泰		108
桃園區	南門國小	桃園區復興路 303 號	鄭淑珍		34
桃園區	西門國小	桃園區莒光街 15 號	王博成		168
桃園區	桃園國小	桃園區民權路 67 號	楊雅真		55
桃園區	東門國小	桃園區東國街 14 號	伍鴻麟		84
桃園區	青溪國小	桃園區自強路 80 號	徐衍正		159
桃園區	成功國小	桃園區三民路三段 22 號	李志鵬		119
桃園區	北門國小	桃園區正康三街 139 號	蔡明翰		111
桃園區	大有國小	桃園區大有路 220 號	陳永發		110
桃園區	大業國小	桃園區大業路一段 135 號	陳裕豐		87
桃園區	會稽國小	桃園區春日路 1080 號	鄭家興		100
桃園區	文山國小	桃園區文中路 120 號	陳慶安		84
桃園區	中山國小	桃園區國際路一段 1070 號	鄭友泰		101
桃園區	龍山國小	桃園區龍泉二街 36 號	游春美		22
桃園區	慈文國小	桃園區新埔六街 2 號	林佩娟		100
桃園區	同安國小	桃園區同德十一街 48 號	江彩鳳		122
桃園區	同德國小	桃園區同德六街 175 號	萬榮輝		121
桃園區	中埔國小	桃園區永安路 1054 號	許清勇		128
桃園區	莊敬國小	桃園區莊一街 107 號	李明宗		
桃園區	快樂國小	桃園區大有路 789 號	林育沖		145
桃園區	永順國小	桃園區永順街 100 號	嚴朝寶		82
桃園區	新埔國小	桃園區經國路 208 巷 36 號	林錦杏		277
桃園區	水秀公園	力行路、文中二路交叉口	養工處徐常晟		390

轄區	避難所名稱	地址	聯絡人	聯絡電話	收容人數
桃園區	向陽公園	力行路、正光路交叉口	養工處徐常晟		1,080
桃園區	建國公園	桃鶯路、大林路口(桃鶯路89號)	林融佳		481
桃園區	風禾公園	慈文路、文中二路交叉口	養工處徐常晟		2,300
桃園區	陽明公園	長沙街十一號	林融佳		4,300
新屋區	九斗市民活動中心 九斗有機休閒農場	桃園市新屋區長祥路1098號 桃園市九斗里4鄰5號	陳○○ 彭○康		
新屋區	下田市民活動中心	桃園市新屋區中山西路二段780號	陳○○		
新屋區	下埔市民活動中心	桃園市新屋區東興路二段1100號	陳○○		
新屋區	大坡市民活動中心	桃園市新屋區大坡里國校路1號	陳○○		
新屋區	永安市民活動中心 永安國中	桃園市新屋區永安里保生路55號 桃園市新屋區中山西路三段96號	陳○○		
新屋區	永興市民活動中心	桃園市新屋區永興里永慶一路273號	陳○○		
新屋區	石牌市民活動中心	桃園市新屋區石牌里3鄰東興路二段568號	陳○○		
新屋區	石磊市民活動中心	桃園市新屋區石磊里三民路二段276號	陳○○		
新屋區	赤欄市民活動中心	桃園市新屋區赤欄里8鄰中山西路2段280號	陳○○		
新屋區	東明市民活動中心	桃園市新屋區東明里4鄰5號	陳○○		
新屋區	社子市民活動中心	桃園市新屋區社子里10鄰社福路235號	陳○○		
新屋區	後庄市民活動中心	桃園市後庄里5鄰東福路二段515號	陳○○		

轄區	避難所名稱	地址	聯絡人	聯絡電話	收容人數
新屋區	後湖市民活動中心	桃園市新屋區後湖里 6 鄰三民路一段 68 號	陳○○		
新屋區	埔頂市民活動中心	桃園市新屋區埔頂里 2 鄰 34 號	陳○○		
新屋區	望間第一市民活動中心	桃園市新屋區望間里 4 鄰 25 號	陳○○		
新屋區	深圳市民活動中心	桃園市新屋區深圳里 4 鄰 20-5 號	陳○○		
新屋區	清華市民活動中心	桃園市新屋區清華里中山東路一段 177 巷 229 號 4 樓	陳○○		
新屋區	笨港市民活動中心/松柏會 老人文康中心	桃園市新屋區笨港里 2 鄰榕樹下 10-1 號 桃園市新屋區笨港里 2 鄰笨子港 29-5 號	陳○○ 蕭○○		
新屋區	蚵間市民活動中心	桃園市新屋區蚵間里東福路三段 423 號	陳○○		
新屋區	新屋區婦幼館 新屋國小 新屋高中	桃園市新屋區中山路 370 號 桃園市新屋區中正路 196 號 桃園市新屋區中興路 111 號	蕭○○		
新屋區	新屋市民活動中心 新屋區婦幼館 新屋高中	桃園市新屋區中山路 267 號 1 號 桃園市新屋區中正路 196 號 桃園市新屋區中興路 111 號			
新屋區	糠榔市民活動中心	桃園市新屋區糠榔里 8 鄰 9 號	陳○○		
新屋區	頭洲市民活動中心 頭洲國小	桃園市新屋區中山東路二段 668 巷 48 號 桃園市新屋區校前路 72 號	陳○○		
楊梅區	水美社區 活動中心	楊梅區高獅路 10 巷 10 之 1 號	蘇雪珍 理事長		100
楊梅區	瑞原社區	楊梅區瑞原里民豐路 123 號	葉佐輝		100

轄區	避難所名稱	地址	聯絡人	聯絡電話	收容人數
	活動中心		理事長		
楊梅區	員本社區 活動中心	楊梅區員本路 468 巷 25 號	黃美華 理事長		100
楊梅區	富豐社區 活動中心	楊梅區新明街 347 巷 2 弄 1 號二樓	曾增有 里長		100
楊梅區	金龍社區 活動中心	楊梅區金龍里中興路 236-1 號	謝漢勳 理事長		100
楊梅區	豐野社區 活動中心	楊梅區豐野里信義街 169 號	黃華育 理事長		100
楊梅區	大合社區 活動中心	楊梅區楊新北路 188 巷 28 號 6 樓	張日逢 理事長		50
楊梅區	上田社區 活動中心	楊梅區上田里和平路 143 號	何秀蓉 理事長		50
龍潭區	龍潭區婦幼館	龍潭區干城路 19 巷 30 號	賴玉瑛		131
龍潭區	上華市民活動中心	龍潭區大順路 209 號	王漾		76
龍潭區	東興武漢市民活動中心	龍潭區武漢路 100 號	簡孝宗 張健華		60
龍潭區	九龍市民活動中心	龍潭區九龍里五福街 330 號	陳新榮		112
龍潭區	八德第一市民活動中心	龍潭區聖德里 11 鄰聖亭路八德段 451 巷 140 號	陳秀碧		72
龍潭區	八德第二市民活動中心	龍潭區梅龍路 2 號	葉來旺		125
龍潭區	三水市民活動中心	龍潭區三水里龍新路三水段 244 巷 30 號	游芳玲		82
龍潭區	三和第一市民活動中心	龍潭區三和里直坑 22 號	黃月鋁		66
龍潭區	三和第二市民活動中心	龍潭區龍新路竹窩段 430 號	謝金棋		78
龍潭區	三林市民活動中心	龍潭區三林里民族路 370 巷 184 弄 2 號	魏榮貴		80
龍潭區	上林市民活動中心	龍潭區金龍路 112 巷 51 號	黃承藩		104
龍潭區	大中正市民活動中心	龍潭區龍星里中正路 204 號	鄧玉珍		160
龍潭區	大平市民活動中心	龍潭區永平路 80 號	鍾國鉉 李連宗		145

轄區	避難所名稱	地址	聯絡人	聯絡電話	收容人數
龍潭區	中山市民活動中心	龍潭區中山里華南路1號旁	黃玉春		48
龍潭區	中正市民活動中心	龍潭區龍華路526巷55-1號	張閔捷		105
龍潭區	中興市民活動中心	龍潭區中興路240巷38號	彭石松		78
龍潭區	永興市民活動中心	龍潭區健行路11號	范品發		53
龍潭區	佳安市民活動中心	龍潭區佳安里文化路188號2樓	江李桂春		56
龍潭區	建林市民活動中心	龍潭區忠勇街97號	張淑美		40
龍潭區	凌雲市民活動中心	龍潭區干城路19巷28號	陳振漢		93
龍潭區	烏林市民活動中心	潛龍國小內(烏林里中豐路401號)	曾盛佳		72
龍潭區	高平第一市民活動中心	龍潭區高平里龍源路10鄰11號	溫寶珠		176
龍潭區	高平市民活動中心	龍潭區高平里高楊南路180號	蘇朝文		46
龍潭區	高原市民活動中心	龍潭區中原路3段135號	涂雅淳		113
龍潭區	富林市民活動中心	龍潭區建國路278號	魏榮貴		51
龍潭區	聖德市民活動中心	龍潭區湧光路533號	徐春森		61
龍潭區	龍祥市民活動中心	龍潭區干城路19巷26號	彭春蘭		93
龍潭區	龍潭市民活動中心	龍潭區龍潭里南龍路13號	古智仁		66
龍潭區	大烏林市民活動中心	龍潭區龍潭里烏林里工一路88巷36號	李鳳芝		50
龍潭區	龍星市民活動中心	龍潭區龍星里龍華路100號	張金財		75
龍潭區	武漢國中	龍潭區武中路227號	林智遠		169
龍潭區	龍潭高中	龍潭區神龍路155號	謝其政		188
龍潭區	德龍國小	龍潭區聖亭路八德段451巷140號	劉詩鵬		60
龍潭區	武漢國小	龍潭區武漢路100號	唐湧翔		162
龍潭區	龍潭國中	龍潭區龍華路460號	呂新捷		316
龍潭區	龍星國小	龍潭區中正路269號	黃玉芳		62
龍潭區	凌雲國中	龍潭區中豐路上林段418號	楊志忠		141
龍潭區	雙龍國小	龍潭區神龍路346號	楊小慧		265
龍潭區	龍源國小	龍潭區龍源路121巷110弄39號	葉荃芸		44
龍潭區	高原國小	龍潭區高原路568號	陳勇助		332
龍潭區	三和國小	龍潭區龍新路三和段1356號	劉一萱		20

轄區	避難所名稱	地址	聯絡人	聯絡電話	收容人數
龍潭區	龍潭國小	龍潭區南龍路13號	邱志明		206
龍潭區	石門國小	龍潭區文化路188號	陳炳南		62
龍潭區	石門國中	龍潭區文化路137號	江慶育		235
龍潭區	三坑國小	龍潭區永昌路51巷85號	邱苔玉		78
龍潭區	新生醫護管理專科學校	龍潭區中豐路高平段418號	周哲帆		184
龜山區	龜山區公所本所 (三樓禮堂)	龜山區新路里中山街26號	陳有勝		128
龜山區	大華市民活動中心	龜山區大華里文化七路118巷7號	潘素秋		139
龜山區	大同市民活動中心	龜山區大同里明德路203巷10號	林明義		107
龜山區	幸福市民活動中心	龜山區幸福里幸福一街38號1號	林文德		66
龜山區	南上市民活動中心	龜山區南上里民生北路一段356巷386-1號	褚木通		38
龜山區	山頂市民活動中心	龜山區明興街36號	黃呈科		114
龜山區	嶺頂市民活動中心	龜山區嶺頂里萬壽路二段6巷61號	張萬教		55
龜山區	大崗市民活動中心	龜山區大崗里忠義路二段491號	陳清華		218
龜山區	精忠第二市民活動中心	龜山區精忠里光峰路141號	張孫宥心		92
龜山區	兔坑第一市民活動中心	龜山區兔坑里村大同路918號	莊嚴峰		95
龜山區	文化市民活動中心	龜山區文昌五街99號	黃明助		157
龜山區	樂善市民活動中心	龜山區樂善里樂安街7-1號	朱松榮		33
龜山區	舊路市民活動中心	龜山區舊路里振興路1278巷29號-振天宮	李相鑑		33
龜山區	龜山市民活動中心	龜山區龜山里中興路一段50號	蘇陳毓敏		57
龜山區	山福市民活動中心	龜山區山福里中興路152號	許文來		97
龜山區	迴龍市民活動中心	龜山區迴龍里宏慶街34巷48-1號	江清萬		75
龜山區	龍華市民活動中心	龜山區龍華里萬壽路一段422巷22弄43-1號	林玫惠		120
龜山區	長庚醫護社區活動文康中心	龜山區長庚里長庚一街80號B1	林俊源		369
龜山區	大華公園	文化七路、文華國小旁	王耀毅		246
蘆竹區	蘆竹區公所三樓 (第一指定)	桃園市蘆竹區南坎里南坎路150號(3F)	簡禎頤		157
蘆竹區	蘆竹區婦幼館	桃園市蘆竹區瓦窯里仁愛路一段2號	展小娟		36

轄區	避難所名稱	地址	聯絡人	聯絡電話	收容人數
		(B1)			
蘆竹區	上竹市民活動中心	桃園市蘆竹區上竹里博愛街 22 號(2F)	劉淑芬		27
蘆竹區	大竹老人集會所	桃園市蘆竹區大竹里南竹路五段 210 巷 1 弄 1 號(2F)	楊荃賢		27
蘆竹區	後壁厝市民活動中心	桃園市蘆竹區坑口里南山北路二段 378 號(1F)	徐存毅		31
蘆竹區	海湖第一市民活動中心	桃園市蘆竹區海湖里海湖東路 217 號 (3F)	朱勝華		22
蘆竹區	富竹市民活動中心	桃園市蘆竹區富竹里富竹街 109 號(3F)	胡麗卿		22
蘆竹區	新莊社區教室	桃園市蘆竹區新莊里中油街 373 號(1、2F)	溫忠良		32
蘆竹區	營盤市民活動中心	桃園市蘆竹區營盤里中山路 108 巷 21 號 (3F)	夏榮發		21
蘆竹區	南崁市民活動中心	桃園市蘆竹區南崁里南崁路 152 號(2F)	邱顯助		68
蘆竹區	宏竹市民活動中心	桃園市蘆竹區宏竹里宏華街 10 號(1、2F)	黃國林		53
蘆竹區	公埔市民活動中心	桃園市蘆竹區內厝里 8 鄰南山路二段 394 巷 67 號(1F)	簡義峰		159
蘆竹區	南榮市民活動中心	桃園市蘆竹區南榮里桃園街 9 號(2F)	卓宗賢		36
蘆竹區	彎頭仔市民活動中心	桃園市蘆竹區山腳里 18 鄰山外路 117 號 (3F)	徐慶堂		123
蘆竹區	外社市民活動中心	桃園市蘆竹區外社里 12 鄰山林路二段 471 號(1、2、4F)	李金灶		72
蘆竹區	五福市民活動中心	桃園市蘆竹區五福里 5 鄰福祿 5 街 18 號 (4F)	廖定川		27
蘆竹區	南青市民活動中心	桃園市蘆竹區蘆竹里南青路 850 巷 50 號 (1F)	蔡清雲		147
蘆竹區	光明市民活動中心	桃園市蘆竹區錦興里 18 鄰光明路 2 段 33 號(1、2F)	郭阿炎林延珠		78
蘆竹區	興仁市民活動中心	桃園市蘆竹區中興里興仁路 330-1 號 (1F)	張月娥		46
觀音區	廣福社區活動中心	觀音區福山路二段 403 巷 6 號	王文進		151

轄區	避難所名稱	地址	聯絡人	聯絡電話	收容人數
觀音區	觀音區公所綠資源中心	觀音區觀新路 56 號	林辰可		25
觀音區	塔腳市民活動中心	塔腳里 4 鄰塔腳路 116 號	李宜蓁		39
觀音區	三和市民活動中心	三和里 5 鄰快速路九段 783 巷 62 號	徐肇康		74
觀音區	上大市民活動中心	觀音區 8 鄰大湖路一段 510 號	魏秀有		56
觀音區	大同市民活動中心	觀音區新富路一段 595 號	張行邦		123
觀音區	大堀市民活動中心	觀音區大堀里新華路二段 72 號	麥香妹		145
觀音區	大潭市民活動中心	觀音區大潭里 16 鄰保生三街 61 號	彭明聰		161
觀音區	白玉市民活動中心	觀音區白玉里 5 鄰玉林路一段 180 號	張阿瑋		161
觀音區	武威市民活動中心	武威里 4 鄰武威一路 10 號	廖榮福		121
觀音區	保生市民活動中心	觀音區保生里 11 鄰保成路 32 號	廖經贈		122
觀音區	保障市民活動中心	觀音區保障二路 10 鄰 562 號	李秀玉		123
觀音區	草漯市民活動中心	觀音區草漯里 1 鄰忠孝路 82 號	許宏偉		16
觀音區	富林、草新市民活動中心	觀音區富林里一心路 180 號	莊萬寶		191
觀音區	富林市民活動中心	觀音區富林里 5 鄰大觀路三段 463 號	莊彩鑾		81
觀音區	富源市民活動中心	觀音區富源里新富路 801 巷 65 號	余奕增		136
觀音區	崙坪市民活動中心	觀音區學府路 65 巷 5 號	詹益吾		407
觀音區	新興、坑尾市民活動中心	觀音區新興里文化路石橋段 453 號	姜禮松 向春榮		120
觀音區	廣興市民活動中心	觀音區廣興里 7 鄰中山路一段 413 號	許更生		51
觀音區	樹林市民活動中心	觀音區泰安街 209 號	袁進益		168
觀音區	觀音老人會館暨市民活動中心	觀音區觀音里中山路 8 號	葉澄淼		94

附錄十二、各轄區水災危險潛勢地區保全計畫參考範本格式

一、目的

為充分掌握轄內水災危險潛勢地區，及其保全住戶、保全對象，俾於颱風豪雨期間，及時有效疏散撤離保全對象（居民）至安全避難處所，以保障居民生命財產安全。

二、轄內水災危險潛勢地區及保全對象（圖為保全計畫最重要部分，一定要建立）

本鄉（區）參考○○（市）淹水潛勢圖、歷年調查容易淹水地點（里）及有實際執行水災疏散撤離之區域，列為水災危險潛勢地區。依據水災危險潛勢地區、保全對象、避難處所及疏散撤離緊急通報人（里長）等資料，製作成「水災危險潛勢地區保全計畫表」，並依保全計畫表所列各水災危險地點製作疏散避難地圖。同時建立轄內或蒐集鄰近避難收容所資訊及建立保全對象清冊（包括弱勢族群或護理之家）。

三、疏散人員編組與分工

四、疏散撤離作業程序

五、其他事項

六、災危險潛勢地區保全計劃表（內需附表、內需附圖）

七、○○區轄內或鄰近避難收容所一覽表（內需附表）

八、○○區水災危險潛勢地區保全對象清冊（必列，中央災害訪評查核重點，請保護表內個人資料，內需附表）。

九、○○里水災疏散避難地圖（內需附圖）

十、各級政府災時對疏散撤離之作業分工事項表（內需附表）

附錄十三、桃園市水災緊急通報資料表

桃園市政府			
防汛電話		(03) 337-9119#653 (桃園市災害應變中心)	
		(03) 303-3690(災時水務局)303-3688 (平時水務局)	
防汛傳真機		(03) 338-9261 (桃園市災害應變中心)	
		(03) 303-3679 (水務局水情中心)	
市長	張善政		傳真：(03) 332-1105
副市長	蘇俊賓		傳真：(03) 337-5928
副市長	王明鉅		傳真：(03) 334-6045
水務局 局長	劉振宇		傳真：(03) 303-3679
水務局 副局長	李金靖		傳真：(03) 303-3679
水務局 副局長	耿彥偉		傳真：(03) 303-3679
水務局 總工程司	魏茂鏘		傳真：(03) 303-3679
水務局 主任秘書	許少峯		傳真：(03) 303-3679
水務局 專門委員	邱鵬豪		傳真：(03) 303-3679
水務局 專門委員	陳文龍		傳真：(03) 303-3679
水務局 副總工程司	王士綜		傳真：(03) 303-3679
水務局 副總工程司	黃浩珽		傳真：(03) 303-3679
坡地管理科 科長	邱來賢		傳真：(03) 303-3663
水利養護 工程科科長	高啟洲		傳真：(03) 303-3665
水利工程科 科長	蘇鴻		傳真：(03) 303-3664

雨水下水道 科科長	王韻雄		傳真：(03) 303-3662
水利防災科 科科長(豪 雨及颱風應 變聯絡人)	李岳壇		傳真：(03)303-3679
水利防災科 科正工程司	卓岳弘		傳真：(03)303-3679
水利防災科 科股長	盧芑樺		傳真：(03)303-3679
豪雨及颱風 應變聯絡人	潘宏璋		傳真：(03)303-3679
消防局	電話：(03)337-9119	電話：(03)303-3690 (水務局應變小組成立)	
	傳真：(03)335-1994	傳真：(03)303-3679	
	地址：桃園市桃園區力行路 280 號		
地 址	桃園市桃園區成功路一段 32 號 7 樓		

附錄十四、桃園市水災災害權責分工表

本市水災災害應變中心成立一、二級開設時，開設緊急應變小組，置指揮官一人。

由本市市長兼任，副指揮官二人，由本市副市長兼任，編組架構如圖所示，各編組任務如下表所示：

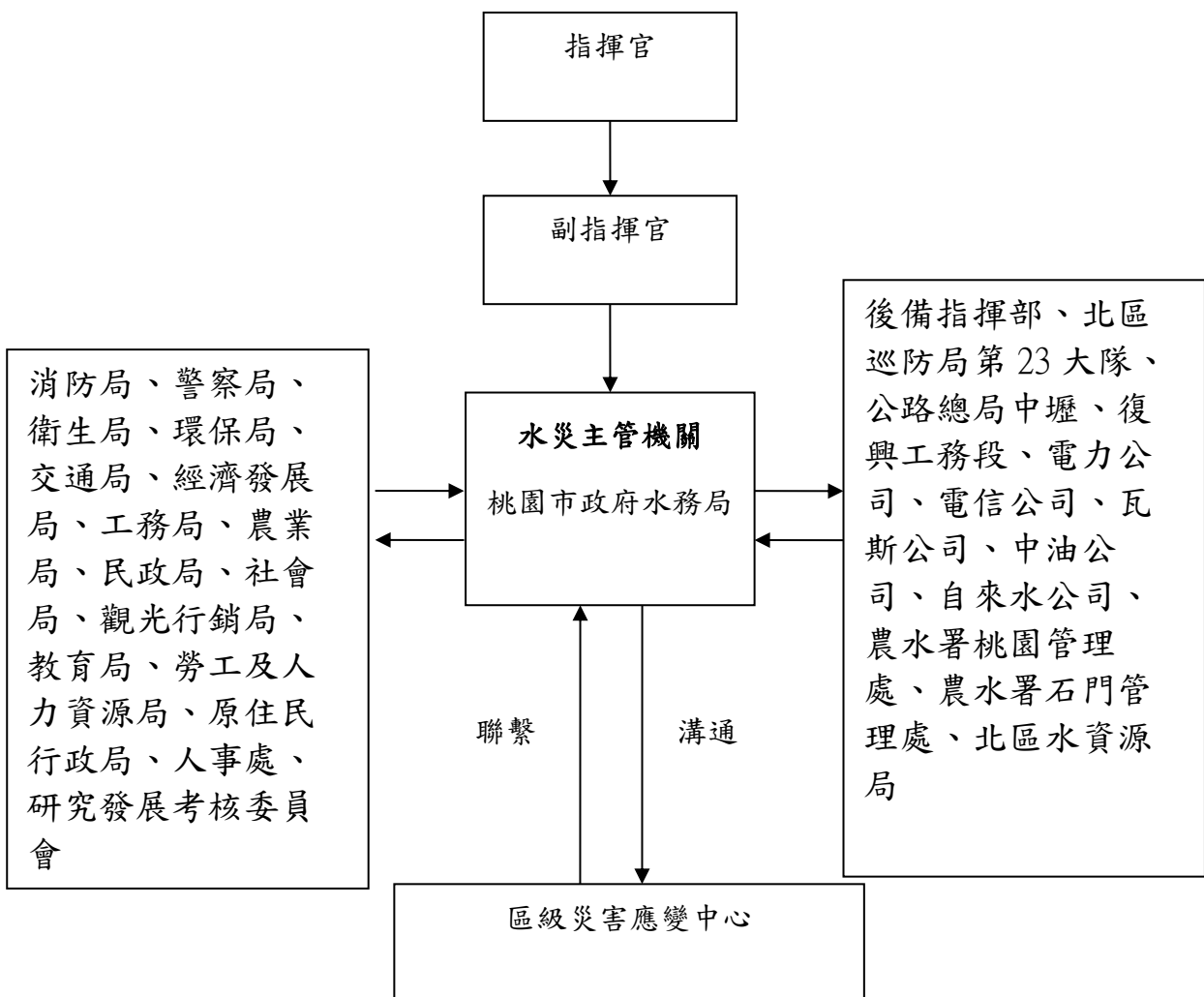

桃園市災害應變中心架構圖

桃園市水災災害應變中心緊急應變小組表

單位	工作
水務局	(一)辦理水災害應變中心成立與運作相關事宜。 (二)市內排水系統、低窪地區積水之抽、洩及疏導事項。 (三)災情彙整及通報處理事項，急搶修聯繫事項。 (四)本市河川區排系統災害搶修事項。 (五)動員專家技術人員、營繕機械協助水災救災事項。 (六)水利設施緊急搶修事項。
消防局	(一)辦理人員受困、救災、救護及義消運用事項。 (二)協助災情通報、聯繫事項。 (三)協助水災二級以上應變中心開設場地及設備運作 (四)必要時聯繫救難團體配合相關單位，以執行防救相關事宜。
警察局	(一)執行災區警戒、犯罪偵防事項。 (二)災區交通管制，避免人車誤入淹水地區，針對已淹水地區進行人車管制。
環境保護局	(一)辦理災區病媒防治、廢棄物清理及環境清潔事項。 (二)協助避難場所調度流動廁所事項。 (三)側溝清淤。
工務局	(一)協助修復區涉及破損道路事宜。 (二)地下道積淹水處理。 (三)橋梁封閉相關事宜。 (四)辦理緊急救災物資及建材調配事項。 (五)災區道路、橋梁及公園等災後復舊。
教育局	(一)督導各級學校辦理防災措施、災情查、通報事項。 (二)協助學校提供校舍供災民收容事項。 (三)其他應變處理及有關權責事項。

單位	工作
都市發展局	(一)建築物損壞調查、統計及分析處理事項。 (二)受災建築物安全檢查鑑定處理事項。 (三)危險建築物、廣告物等限制使用或拆除處理事項。 (四)協助處理公寓大廈地下室淹水災情。 (五)動員專家、技術人員等鑑定受災建築物安全協助救災。
衛生局	(一)執行災區緊急醫療與後續醫療照護事項。 (二)辦理緊急救護醫療器材儲備、運用、供給事項。 (三)辦理災區防疫及居民保健事項。 (四)辦理災後家戶消毒、衛生改善之輔導、傳染。 (五)病之預防及災區食品衛生管理事項。 (六)處理有關大量傷患事宜。
交通局	(一)掌握災時各種交通運輸情形，並協助救災人員、器材、物資之運輸及災民疏導與接運事項。 (二)辦理權管交通之災情彙整與統計、設施緊急搶修之聯繫，並督導權管交通設施緊急應變工作。
社會局	(一)辦理災民生活必需品之儲備、運用、供給事項 救災物資調節事項。 (二)辦理災民救助、救濟事項。 (三)各界捐贈救災物質之接受與轉發事項。 (四)督導區公所辦理災民收容事項。 (五)協助辦理罹難者家屬慰問事宜。
經濟發展局	(一)辦理民生用水儲備、運用、供給事項。 (二)辦理救災物資(民生必需品)之供應調查與協助社會局辦理救災物資調節事項。 (三)其他應變處理及有關業務權責事項。
勞動局	(一)辦理災民就業輔導事項。 (二)有關勞工災害之處理事項。
體育局	重大災害發生時本局所轄場館提供作為災害避難場所。

單位	工作
財政局	一、協助辦理災害防救經費財源籌措。 二、協助災害準備金核定事項。
地方稅務局	辦理有關災害稅捐減免事項。
民政局	(一)督導區公所辦理強制疏散撤離事宜。 (二)督導區公所勘查統計災情事項。 (三)協助 罹難者喪葬有關事項。 (四)協助提供受災建築物住戶相關資訊。 (五)配合國軍部隊支援執行搶修、搶救事項。
觀光旅遊局	(一)觀光旅遊地區協助蒐集災情、傳播災情資訊、防災宣導及緊急應變相關資訊。 (二)觀光旅遊地區遊客疏散、收容等緊急應變作為。 (三)本市境內風景區災害搶修搶險事項。 (四)其他應變處理及有關業務權責事項。
農業局	(一)聯繫行政院農業委員會北區糧食管理局供應調節救災糧食。 (二)農林漁牧業災害搶救事項。 (三)調查水災農漁業災情及災損情形。
資訊科技局	(一)建置並維護本市有關災害防救訊息公開之網站。 (二)其他應變處理及有關權責事項。
原住民族行政局	(一)督導復興區公所辦理原住民族防災措施、災情查、通報與災民避避難收容等事項。 (二)辦理原住民族地區災情彙整。 (三)協調相關單位辦理原住民族地區疏散撤離、搶修及搶救工作。
新聞處	(一)於桃園市政府相關平台發布災情訊息及新聞稿。 (二)災情及救災措施之報導事項。
主計處	辦理災害搶救、緊急應變相關經費之會核及協助核銷等事項。

單位	工作
秘書處	食品類物資秘書處應於平日建立廠商名冊，以及礦泉水開口合約廠商，以備各需求機關不足準備時協助緊急採購之需。
人事處	停班停課訊息發布事宜。
研究發展考核委員會	1999 市民專線處理市民通報災情及電話轉接等事項。
區公所	<p>(一)調查各區水災災情、災情巡視。</p> <p>(二)發放砂包、統計砂包發放數及剩餘砂包數。</p> <p>(三)協助各里疏散避難。</p> <p>(四)依情況調派抽水機。</p>
後備指揮部	<p>(一)督導軍方協助災害搶救與復原情形，指揮調度軍方救援機具或人員。</p> <p>(二)後備指揮部支援車輛，作為機動使用，配合水災災害應變中心調度指揮，進行供災害控制與二次災害防止作業。</p>
第二河川局	<p>(一)負責中央管理河川設施之緊急搶修事項。</p> <p>(二)負責本市境內第二河川局公告之一般性海岸堤防設施搶修事項。</p>
北區水資源局	<p>(一)辦理石門水庫洩洪通報及災害處理事項。</p> <p>(二)水庫水位及原水濁度之監控事項。</p>
農水署桃園管理處	<p>(一)權責農水路蒐集災情及緊急應變相關措施。</p> <p>(二)農田水利設施維護管理與搶修。</p> <p>(三)其他應變處理及有關業務權責事項。</p>
農水署石門管理處	<p>(一)權責農水路蒐集災情及緊急應變相關措施。</p> <p>(二)農田水利設施維護管理與搶修。</p> <p>(三)其他應變處理及有關業務權責事項。</p>
海洋委員會海巡署北部分署第八岸巡隊	<p>(一)辦理災區海岸管制、防救等相關事項。</p> <p>(二)執行限制或禁止人民進入警戒區域或命其離去等措施。</p> <p>(三)其他應變處理及有關業務權責事項。</p>
中華電信股份有限公司桃園營運處	<p>(一)負責電信配線緊急搶修及災後迅速恢復通訊事項。</p> <p>(二)其他有關業務權責事項。</p>

單位	工作
台灣電力公司 桃園區營業處	(一)辦理電力管線檢修、維護及緊急供電事項。 (二)其他應變處理及有關權責事項。
台灣自來水公司 第二區管理處	(一)辦理自來水管線檢修、維護及緊急供水事項。 (二)其他應變處理及有關權責事項。
欣桃天然氣股份 有限公司	(一)辦理所屬管線養護及災害搶救、復原事項。 (二)其他應變處理及有關權責事項。

附錄十五、桃園市水災應變水位站及警戒水位表

站碼	站名	水系	位置	一級警戒水位 (公尺)	二級警戒水位 (公尺)	LON	LAT
水務局	DR0-011-更寮腳支線	皮寮溪	八德區	1.12	0.84	121.2943	24.93243
	DR0-101-大灣溝國道二號(大灣溝中游)	大灣溝	八德區	108.23	107.83	121.3131	24.97214
	DR0-102-大灣溝進西坡埤塘入流處	大灣溝	八德區	115.14	114.62	121.3087	24.9582
	DR0-106-西坡渠延平路	西坡渠	八德區	109.38	109	121.3151	24.96508
	DR0-107-西坡渠和強路	西坡渠	八德區	110.66	110.28	121.3139	24.96206
	DR0-108-西埤退水門	大灣溝	八德區	114.43	113.89	121.3087	24.96219
	DR0-109-象福橋	茄苳溪	八德區	127.47	127.11	121.2666	24.95563
	大灣溝站	大灣溝	八德區	113.89	113.43	121.3094	24.96372
	中山橋站	舊大湳圳	八德區	10	10	121.2847	24.92496
	西坡渠站	西坡渠	八德區	108.23	107.87	121.3187	24.96878
	連城橋	連城溪排水幹線	八德區	142.2248	141.6416	121.2755	24.93212
	福豐橋	茄苳溪	八德區	119.761	119.261	121.2795	24.95807
	樹仔坡橋	皮寮溪幹線	八德區	116	115.5	121.2875	24.96271
	藝墅天地站	茄苳溪	八德區	10	10	121.286	24.94771
	DR0-005-H 幹線	埔心溪排水幹線	大園區	23.96	23.46	121.218	25.06587
	H 幹線站	埔心溪排水幹線	大園區	23.96	23.46	121.2182	25.06531
	大埔橋站	埔心溪	大園區	18.135	17.635	121.2101	25.07485
	五青橋站	新街溪排水幹線	大園區	69.406	68.72	121.2255	25.02063
	心園橋	老街溪	大園區	27.34	26.84	121.1989	25.05949
	圳頭橋站	新街溪排水幹線	大園區	16.838	16.338	121.203	25.07011
洽溪橋	洽溪幹線	大園區	18	17.5	121.1836	25.06521	

站碼	站名	水系	位置	一級警戒水位 (公尺)	二級警戒水位 (公尺)	LON	LAT
	埔心橋站	埔心溪	大園區	41.464	40.964	121.2274	25.05098
	炭下橋	南崁溪	大園區	23.74	23.24	121.2627	25.08341
	航翔路橋	南崁溪	大園區	9.488	8.988	121.253	25.09099
	許厝港一號橋	老街溪	大園區	8.29	7.79	121.1774	25.07751
	雙溪二號橋	雙溪口溪幹線	大園區	18.2	17.7	121.178	25.06279
	DR0-006-龍岡橋	新街溪排水幹線	中壢區	138.37	137.87	121.2248	24.94812
	DR0-007-福州橋	新街溪排水幹線	中壢區	118.83	118.13	121.2345	24.96824
	DR0-008-14A 滯洪池	新街溪	中壢區	136	135.5	121.2456	24.95639
	DR0-009-永福橋	新街溪排水幹線	中壢區	118.21	117.71	121.232	24.97167
	DR0-010-莒光公園	黃屋莊支線	中壢區	146.39	145.94	121.2359	24.95063
	大路橋站	洽溪幹線	中壢區	96.1828	95.5866	121.1962	24.98515
	中北橋	中北路排水幹線	中壢區	135.05	134.55	121.23	24.95347
	天德橋	雙溪口溪幹線	中壢區	97	96.5	121.1823	24.98744
	老街溪橋	老街溪	中壢區	122.47	121.97	121.2196	24.96618
	洽溪六號橋站	洽溪幹線	中壢區	65.068	64.528	121.2001	25.01807
	埔頂橋	新街溪排水幹線	中壢區	132.68	132.18	121.2287	24.95553
	普仁橋	中山東路排水幹線	中壢區	134.06	133.36	121.2368	24.95472
	新街橋	新街溪排水幹線	中壢區	126.77	126.27	121.2301	24.9628
	領航南橋	老街溪	中壢區	89.82	89.32	121.2109	25.00104
	龍岡路	新街溪	中壢區	1.52	1.14	121.2327	24.93262
	龍慈路	新街溪	中壢區	2.24	1.68	121.2392	24.9347
	環中東路站	新街溪排水幹線	中壢區	145.581	144.945	121.225	24.9415
	雙叉港橋	雙溪口溪幹線	中壢區	55	54.5	121.1827	25.02813

站碼	站名	水系	位置	一級警戒水位 (公尺)	二級警戒水位 (公尺)	LON	LAT
	大坑缺橋	大坑坎幹線	平鎮區	180	179.5	121.1928	24.89988
	延平橋	老街溪	平鎮區	139	138.5	121.215	24.95036
	新富橋	老街溪	平鎮區	152.5	152	121.2077	24.93213
	滿庭芳站	新街溪排水幹線	平鎮區	156.066	155.566	121.2307	24.93103
	DR0-001-大灣溝中游	大灣溝	桃園區	110.19	109.76	121.3128	24.97189
	DR0-002-會稽橋	南崁溪	桃園區	91.111	90.611	121.3178	25.00257
	DR0-003-民光東路	南崁溪	桃園區	83.78	83.18	121.3141	25.00682
	DR0-004-桃林鐵馬橋	南崁溪	桃園區	96.28	95.78	121.326	24.99687
	DR0-103-大明街、大明街56巷	大灣溝	桃園區	100.75	100.35	121.3193	24.9804
	DR0-104-大灣溝大原路22巷	大灣溝	桃園區	104.73	104.43	121.3161	24.97628
	DR0-105-大灣溝桃鶯路大誠路口	大灣溝	桃園區	99.3	98.86	121.3194	24.98175
	大興橋	南崁溪	桃園區	80.8	80.3	121.3079	25.01519
	中路滯洪池	茄苳溪	桃園區	3	2	121.2854	25.00766
	水汙頭大橋	水汙頭排水幹線	桃園區	72	71.5	121.3031	25.02656
	水汙頭親水河岸	南崁溪	桃園區	2.77	2.27	121.3025	25.02689
	永安橋	茄苳溪	桃園區	101.02	100.523	121.2826	24.98684
	林森路68巷	東門溪	桃園區	96	95	121.3204	24.98769
	建國東路15巷	東門溪	桃園區	97.4	96.7	121.3192	24.98605
	星見橋站	茄苳溪	桃園區	84.448	83.948	121.2826	25.00995
	崁子腳橋站	魚管處支線	桃園區	110.444	109.944	121.2647	24.97484
	桃源橋	東門溪排水幹線	桃園區	100	99.5	121.3127	24.99752
	興邦路31巷	東門溪排水幹線	桃園區	98	97.5	121.3233	24.98412
	興邦路43巷	東門溪排水幹線	桃園區	98	97.5	121.3268	24.97938

站碼	站名	水系	位置	一級警戒水位 (公尺)	二級警戒水位 (公尺)	LON	LAT
	興邦路下水道	東門溪	桃園區	96.97	96	121.3254	24.98117
	興邦路大智路口(東門溪)	東門溪	桃園區	99.78	99.28	121.3271	24.97903
	大堀四號橋站	梨頭洲溝支線	新屋區	100.14	99.648	121.1494	24.96359
	笨仔港橋	社子溪	新屋區	9.11	8.613	121.027	24.98295
	新屋橋	新屋溪	新屋區	84.768	84.076	121.1127	24.97036
	慷榔橋	社子溪	新屋區	26	25.5	121.0452	24.97872
	觀新橋	新屋溪	新屋區	19.12	18.62	121.0599	25.01137
	月眉橋	社子溪	楊梅區	141.87	141.37	121.146	24.91849
	老飯店橋	社子溪	楊梅區	111.99	111.487	121.1238	24.93612
	美都麗橋	龍南幹線	龍潭區	218	217.5	121.2138	24.87466
	DR0-110-樂安街底區排		龜山區	241.28	240.76	121.3822	25.05121
	DR0-112-公滯一池內		龜山區	239.8	239.3	121.383	25.04833
	DR0-113-樂善街206巷區排		龜山區	235.98	235.48	121.3827	25.04679
	DR0-114-臺北監獄外滯洪池		龜山區	2.44	1.83	121.337	24.98083
	DR0-115-臺北監獄內滯洪池		龜山區	2.48	1.86	121.336	24.97999
	DR0-116-公滯一入流		龜山區	239	238.65	121.3832	25.04924
	DR0-118-公滯四出流		龜山區	241	240.5	121.3822	25.05143
	DR0-119-公滯一出流		龜山區	239.8	239.3	121.3835	25.04766
	DR0-303-公滯3滯洪池		龜山區	4.4	3.9	121.3852	25.05365
	DR0-304-公滯4池內		龜山區	241.36	240.72	121.3822	25.05155
	DR0-305-公滯5滯洪池		龜山區	3.85	3.35	121.3781	25.04621
	DR0-306-公滯6滯洪池		龜山區	2.74	2.24	121.3852	25.03851
	DR0-307-公滯7滯洪池		龜山區	3.75	3.25	121.3874	25.0443

站碼	站名	水系	位置	一級警戒水位 (公尺)	二級警戒水位 (公尺)	LON	LAT
	DR0-308-公滯 8 滯洪池		龜山區	2.36	1.77	121.3871	25.03886
	DR0-309-公滯 9 滯洪池		龜山區	2.184	1.638	121.3853	25.03758
	DR0-310-公滯 10 滯洪池		龜山區	4	3.5	121.3882	25.03857
	DR0-311-公滯 11 滯洪池		龜山區	2.224	1.668	121.3933	25.0379
	DR0-312-公滯 12 滯洪池		龜山區	4.07	3.57	121.3937	25.04032
	DR0-313-公滯 13 滯洪池		龜山區	2.208	1.656	121.3974	25.04422
	DR0-314-公滯 14 滯洪池		龜山區	2.496	1.872	121.3973	25.04473
	DR0-315-公滯 15 滯洪池		龜山區	1.944	1.458	121.3978	25.04563
	DR0-316-公滯 16 滯洪池		龜山區	2.95	2.45	121.3938	25.05014
	DR0-319-公滯 19 滯洪池		龜山區	4.1	3.6	121.3937	25.0501
	DR0-320-文中國小滯洪池		龜山區	4.62	4.12	121.3917	25.04435
	員林坑橋站	員林坑排水支線	龜山區	112.367	111.937	121.3193	25.04737
	龜山橋站	南崁溪	龜山區	112.502	112.002	121.3403	24.99682
	舊路大橋	舊路溪排水幹線	龜山區	152.162	151.662	121.3621	25.01866
	山鼻橋	坑子溪	蘆竹區	40.293	39.793	121.2861	25.08228
	五福橋	大坑溪排水幹線	蘆竹區	60.36	59.72	121.2923	25.0509
	南崁溪橋	南崁溪	蘆竹區	48.03	47.53	121.2811	25.05584
	海湖橋	海湖排水幹線	蘆竹區	20	19.5	121.2615	25.10028
	新莊一號橋	埔心溪排水幹線	蘆竹區	64.153	63.653	121.2507	25.02485
	三合橋	觀音溪	觀音區	29.61	29.11	121.0882	25.02599
	大堀二號橋	大堀溪	觀音區	66.71	66.21	121.1254	25.00211
	富林橋	大堀溪	觀音區	31.6	31.1	121.1151	25.03585
	富霖橋站	富林溪	觀音區	14.0338	13.5386	121.1259	25.05262

附錄十六、經濟部移動式抽水機運用及維護管理作業要點

經濟部 97 年 12 月 10 日經水字第 09704606460 號函

- 一、經濟部(以下簡稱本部)為運用調度、維護管理移動式抽水機(以下簡稱抽水機)，特訂定本要點。
- 二、本要點適用範圍包含本部所屬機關、內政部、直轄市、縣(市)政府及鄉(鎮、市、區)公所所有之抽水機。
- 三、抽水機以財產所有機關為管理機關；以實際控制運用之機關(構)、法人、團體為使用單位。
前項管理機關應負責抽水機之維護及更新，使用單位應負責抽水機之操作、保管及供應運轉油料。
- 四、使用單位應將抽水機編號、口徑、管理機關名稱、使用單位名稱、保管地點及專責保管人員姓名及聯絡電話之相關基本資料依附表一格式建檔，於每年汛期前送直轄市、縣(市)主管機關彙轉本部水利署。
使用單位為本部水利署所屬機關者，應於前項規定期限前，將基本資料逕送本部水利署。
本部水利署應將前二項彙整資料建置成資料庫。
- 五、抽水機資料有異動或其他狀況時，管理機關及使用單位應通報本部水利署。
使用單位於颱風豪雨期間，應將抽水機運用狀況依附表二格式定時通報轄管水災災害防救業務業務主管機關之應變中心或小組。
- 六、直轄市、縣(市)政府於每年汛期前，應參考淹水潛勢分析及歷年淹水事件，完成抽水機預布規劃，納入水災危險潛勢地區保全計畫，並報本部備查。
- 七、抽水機運用時機如下：
 - (一)中央氣象局發布豪、大雨特報或海上或海上陸上颱風警報期間之淹水或缺水事件。
 - (二)旱災期間缺水事件。
 - (三)政府機關、行政法人及公法人業務範圍之淹水或缺水事件。
 - (四)其他因事涉多數人公益或影響民眾生活之重大淹水或缺水事件。

抽水機應以運用於重大災害搶救為優先。

八、 抽水機運用之種類如下：

- (一) 待命：使用單位因應災害潛勢，將抽水機上車，以便隨時出動。
- (二) 出勤：使用單位依第七點所列事件，派遣抽水機進行抽水作業，且於完成抽水作業後歸建。
- (三) 調用：管理機關或使用單位依第七點所列抽水事件，派遣抽水機長期協助其他政府機關、行政法人或公法人作業。
- (四) 調度：管理機關或直轄市、縣（市）政府基於整體災害搶救需要，指派抽水機進行待命、出勤或調用之作業。
使用單位因其他單位申請派遣支援之抽水機出勤時間超過六個月以上時，得將該抽水機之使用單位變更為申請支援單位。

九、 颱風豪雨應變期間，抽水機待命及出勤之作業原則如下：

- (一) 警報發布後，警戒區內使用單位得依權責考量、管理機關通報、本部或本部水利署應變小組通報，預布抽水機，並維持適當抽水機組待命，待命之抽水機一旦接獲淹水災害通報後，應於十分鐘內，出勤抽水作業。
- (二) 各級水災災害防救業務主管機關接獲災情資訊後，應依權責通報使用單位，視災情狀況出動抽水機救災。
- (三) 使用單位自有抽水機組不足以因應災情時，得申請轄管水災災害防救業務主管機關調度支援。
- (四) 各管理機關及使用單位接獲行政院災害防救委員會(中央災害應變中心)、本部(本部災害應變小組)、本部水利署(本部水利署災害應變小組)通報，調度其所有或使用之抽水機時，非有正當理由不得拒絕，且應儘速將調度所需抽水機運至指定地點，向指定單位、人員報到。
- (五) 第三款之支援申請，如係重大緊急事件，得跨級申請之。但應副知轄管水災災害防救業務主管機關。

抽水機出勤後，使用單位應立即將出勤、預定抵達抽水地點、啟動抽水作業時間、操作人員姓名及聯絡電話回報轄管水災災害防救業務主管機關，並副知本部水利署應變小組。

十、 非屬颱風豪雨期間，抽水機待命、出勤及調用之調度，由各管理機關或使用單位自行為之，惟不得影響防災緊急調度。
為因應災害或緊急事件需求之調度者，其作業原則依前點辦理。

十一、 依第九點規定申請支援之抽水機，申請單位應提供出勤地點、災害情

形、受災範圍、排放地點、所需機組數量及型號、報到地點、受理報到人員連絡資料（含姓名、電話、職稱），並供應運轉油料及人員餐飲。

抽水機依第九點待命及出勤期間，不得採用任何方式將抽水機組或其附件固定，減損機組機動救災之功能。

十二、使用單位應製作抽水機運作及淹水災情歷程資料備查。

各級水災災害防救業務主管機關應隨時派員查核、督導抽水機作業情形。

十三、依第九點申請支援之申請單位，應於災害減輕或消除後，立即歸還抽水機。但管理機關或使用單位認為無支援必要時，得主動召回抽水機，並告知申請單位。

前項使用單位應確認歸還之抽水機設備完整且功能正常。如有故障或損壞，申請單位應負責修復；無法修復時，應負責賠償。

十四、抽水機出勤時應由公務人員專責監控；一處地點至少應由一位專責人員隨同出勤。

前項專責人員，原則由使用單位派遣，惟經協調得由申請單位派遣之。

第一項地點範圍，一處最大以一村(里)為限。但依其範圍專責人員足以掌控抽水機之運作使用者，不在此限。

支援直轄市、縣(市)政府之抽水機，報到後，申請之直轄市、縣(市)政府應變中心指揮官應指派第一項之專責人員；惟同一淹水處跨兩以上直轄市、縣(市)者，由本部水利署指派所屬機關人員擔任第一項之專責人員。

十五、管理機關每年應編列抽水機維護保養經費。

抽水機於防汛期間發生故障時，管理機關得協調使用單位先行墊付修理。

十六、管理機關應指派專人負責機組設備維護保養等工作，定期辦理所有抽水機之維護保養工作，並記錄保養、運轉資料備查。
管理機關及使用單位之維護保養工作得委外辦理。

十七、使用單位應指派專人負責管理、運轉及保管機組設備。

十八、本部得定期督導各管理機關及使用單位抽水機之運用、維護管理紀錄及維護保養經費編列情形，並納入年度防災績效考評。經本部評選優良者，得建議予相關人員適當之獎勵。

附表一

桃園市政府移動式抽水機數量清冊表

編號	管理機關	使用單位	保管地點 (含村(里))	口徑(英吋)	專責保管人員			備註
					姓名	電話(公)	電話(行動)	
1	桃園市水務局	桃園市水務局	本局防汛場	12英吋 9台	游文玲	(03)303-3688 分機 3626	0921-983-580	
2	桃園市水務局	桃園市水務局	本局防汛場	6英吋 14台	游文玲	(03)303-3688 分機 3626	0921-983-580	
3	大園區公所	大園區公所	大園區公所	6英吋 1台	劉勝雄	03-3861123	0928-823-770	
4	楊梅區公所	楊梅區公所	楊梅區公所	3英吋 23台	徐賜樟	03-4783683 轉 153	0966-325-278	
5	大溪區公所	大溪區公所	大溪區公所	3英吋 6台	朱士傑	03-3882201#611	0926-910291	

◎使用單位將抽水機資本資料建檔，並於每年汛期前送直轄市、縣(市)政府主管機關彙轉經濟部。

附件二

○○豪雨（或颱風）應變期間移動式抽水機填報表（範
例）

請於颱風豪雨應變期間，每日兩次分別於上午 10:00 及下午 6:00 前將資料更新分別 Email 至經濟部應變小組及所屬各河川局（倘無更新亦請回傳），必要時本部將視需要請貴單位隨時提供。

備註： 1. 預布數量：表示調用至各縣市政府或鄉鎮公所之抽水機 2. 故障：表示無法抽水待修之抽水機 3. 出勤：表示抽水機已運送至抽水地點並安裝完妥（包含已固定在抽水地點者），隨時可抽水 4. 待命（未出勤）：表示仍未載送到抽水地點 5. 支援數量：表示指派至該區支援之數量 6. 倘若有更新請以**斜體粗黑字**表示。 列印時間：00/00/00 00:00

移動式抽水機現況一覽表（請於適當欄位打「√」）

編號	使用單位	聯絡人（或保管人）	所在地點	待命		出勤		
				故障	正常	抽水中	停機	故障
M-15	桃園市水務局		國道二號橋下				√	
M-16	桃園市水務局		國道二號橋下		√			
M-17	桃園市水務局		國道二號橋下		√			
M-35	桃園市水務局		觀國道二號橋下				√	

附錄十七、經濟部淹水災害通報作業要點

經濟部淹水災害通報作業要點

- 一、經濟部（以下簡稱本部）為使本部水利署暨所屬機關、內政部、行政院農業委員會以及各直轄市與縣（市）政府辦理水災災害防救業務計畫（以下簡稱水災防救計畫）之災情蒐集及通報作業有所依循，特訂定本要點。
- 二、各級水災災害防救業務主管機關應蒐集及查證淹水災情，並立即通報相關權責機關，進行救災作業。
- 三、各級水災災害防救業務主管機關應建立水利單位人員巡察、民眾傳遞、媒體監看及其他通報機制，並得建立防汛隊等多元化災情蒐集、查報管道，以及時掌握淹水災害災情。
- 四、直轄市、縣(市)政府應於每年防汛期前，完成災害應變中心淹水災情巡察、通報及查證人員編組，並報本部備查。

鄉(鎮、市、區)公所應於每年防汛期前，完成災害應變中心淹水災情巡察、通報及查證人員編組，並報直轄市、縣(市)政府備查。

- 五、前點編組人員之職掌如下：

(一) 災情巡察人員：巡察轄管範圍，主動察覺災情。

(二) 災情通報人員：通報災情予權責機關。

(三) 災情查證人員：確認由民眾傳遞及媒體傳播災情之正確性。

- 六、直轄市及縣（市）政府應依水災防救計畫及第三點規定，於轄區內易積淹水鄉(鎮、市、區)組成防汛隊，協助淹水災情巡察、通報及查證作業。

前項防汛隊得併同於依河川管理辦法規定組成之防汛搶險隊，亦得優先由直轄市、縣（市）轄區內之義警民防組織、巡

守隊、救難組織編成。

七、防汛隊應協助直轄市、縣(市)政府執行下列任務：

(一)轄區內水情與淹水災情之巡察、查證及通報作業。

(二)轄區內水利設施之巡察。

(三)轄區水利設施防汛搶險工作之執行。

八、直轄市、縣(市)政府應定期辦理淹水災情巡察、查證、通報人員及防汛隊隊員之教育訓練及演練。

直轄市、縣(市)政府應於每年汛期後，辦理淹水災情巡察、查證、通報人員及防汛隊與其隊員之成效考核。考核優異者得報經本部覆核後，由本部發給獎金及獎狀之鼓勵。

前項考核要點由直轄市、縣(市)政府依權責訂之；覆核及獎勵要點由本部另訂之。

九、各級政府機關為蒐集災情應設置災情通報專線，提供民眾主動告知或其他單位(機構)通報災情。

十、直轄市、縣(市)政府、鄉(鎮、市、區)水災災害防救業務主管機關蒐集之災情資訊，應依附件一格式彙整後，屬市區排水(含下水道)淹水災受害者，

應通報內政部；屬農田灌溉排水及野溪淹水災受害者，應通報行政院農業委員會；屬河川、區域排水淹水災受害者，應通報本部。

前項淹水災害屬通報內政部及行政院農業委員會者，應同時副知本部，俾彙整通報行政院災害防救委員會。

中央管河川及區域排水之淹水災受害者，應由本部水利署所屬機關依附件一格式彙整通報本部。

十一、內政部、行政院農業委員會及本部於中央災害應變中心一級

及二級開設期間應將彙整之災情，逕送中央災害應變中心及本部應變小組統籌運用。

- 十二、各級水災災害防救業務主管機關自民眾告知、媒體監看或其他單位（機構）通報知悉災情時，應立即指派或通知權責機關指派災情查證人員或防汛隊隊員，依附件二格式進行查證作業。

查證人員或防汛隊隊員應將查證結果，立即通報指派機關。經查災情有誤時，權責機關應予澄清。

- 十三、各級水災災害防救業務主管機關除應持續追蹤災情處置情形，及依附件三格式填報災情處置情形外，並應依第十點規定程序通報行政院災害防救委員會或依第十一點陳報中央災害應變中心。

前項災情追蹤，俟災情排除或不影響交通與重要生活機能後，解除列管。

- 十四、本要點所訂災情通報程序詳如附圖。
- 十五、本部應訂定業務督導計畫，於每年汛期前，督導及檢查直轄市、縣(市)政府及本部水利署所屬機關，辦理淹水災情蒐集、通報及查證業務之整備狀況與執行成效。

附件一

傳受單位		通報時間	年 月 日 時 分		
<input type="checkbox"/> 經濟部（水利署） TEL: 02-37073119、02-37073110 FAX: 02-37073124 <input type="checkbox"/> 經濟部（水利署）緊急應變小組 TEL: 02-37073119、02-37073110 FAX: 02-37073044、02-37073054 <input type="checkbox"/> 內政部（消防署） TEL: 02-89114119、02-81959119 FAX: 02-81966740 <input type="checkbox"/> 行政院農業委員會（農田水利處） TEL: 02-23124078、02-23124088 FAX: 02-23113620 <input type="checkbox"/> 中央災害應變中心 Web: 上傳至經濟部水利署災害緊急應變系統 <input type="checkbox"/> 桃園市災害應變中心 TEL:03-3379119 分機 228 FAX:03-3389261 <input type="checkbox"/> 桃園市政府水務局 TEL: 03-3030688、03-3033690 FAX:03-3033679		通報別	<input type="checkbox"/> 初報 <input type="checkbox"/> 續報 <input type="checkbox"/> 結報		
		通報單位			
副知單位		電話	傳真		
<input type="checkbox"/> 經濟部（水利署） TEL: 02-37073119、02-37073110 FAX: 02-37073124					
發生時間	年 月 日 時 分				
災害地點					
發生原因					
災情狀況					
影響情形	淹水長度____公尺、寬度____公尺、深度____公分 <input type="checkbox"/> 人車尚可通行 <input type="checkbox"/> 人車無法通行 <input type="checkbox"/> 民宅積水				
應行處置措施	1. 查證災情並追蹤列管處置情形。 2. 抽水機調派情形。 3. 處置情形持續回報本部。				
備註	請定時（每6小時）將最新處置情形回報本部至災情狀況解除為止。				

附件二

氣象基本 資料	時間	年 月 日 午 時 分			
	地點				
	單位				
	累積降雨量 (事後補紀錄)				
查詢 及 回復對象	時間	年 月 日 午 時 分			查詢 結果 <input type="checkbox"/> 無災情 <input type="checkbox"/> 有災情 (續填下面欄位) 列管案號：_____
	單位				
	姓名				
	電話				
淹水時間	年 月 日 午 時 分				
淹水地點					
淹水情形	長_____m、寬_____m、深_____c m				
影響層面	影響人車通行	<input type="checkbox"/> 有 <input type="checkbox"/> 無			
	住宅淹水	<input type="checkbox"/> 有 <input type="checkbox"/> 無			
處置情形	聯絡人姓名電話				
	協勤人員 姓名電話				
	抽水機派遣情形	出動單位			
		帶隊人員姓名電話			
		規格			
		數量			
		出動時間	時	分	
		抵達時間	時	分	
		開始抽水時間	時	分	
完成淹水抽除時間	時	分			

附件三 災情管制表(範例)

案號	上傳時間	縣(市)(鄉鎮)	災情類別	發生時間	發生地點	現場狀況	處理情形	處理狀態

附件 133

桃園市災情通報流程圖

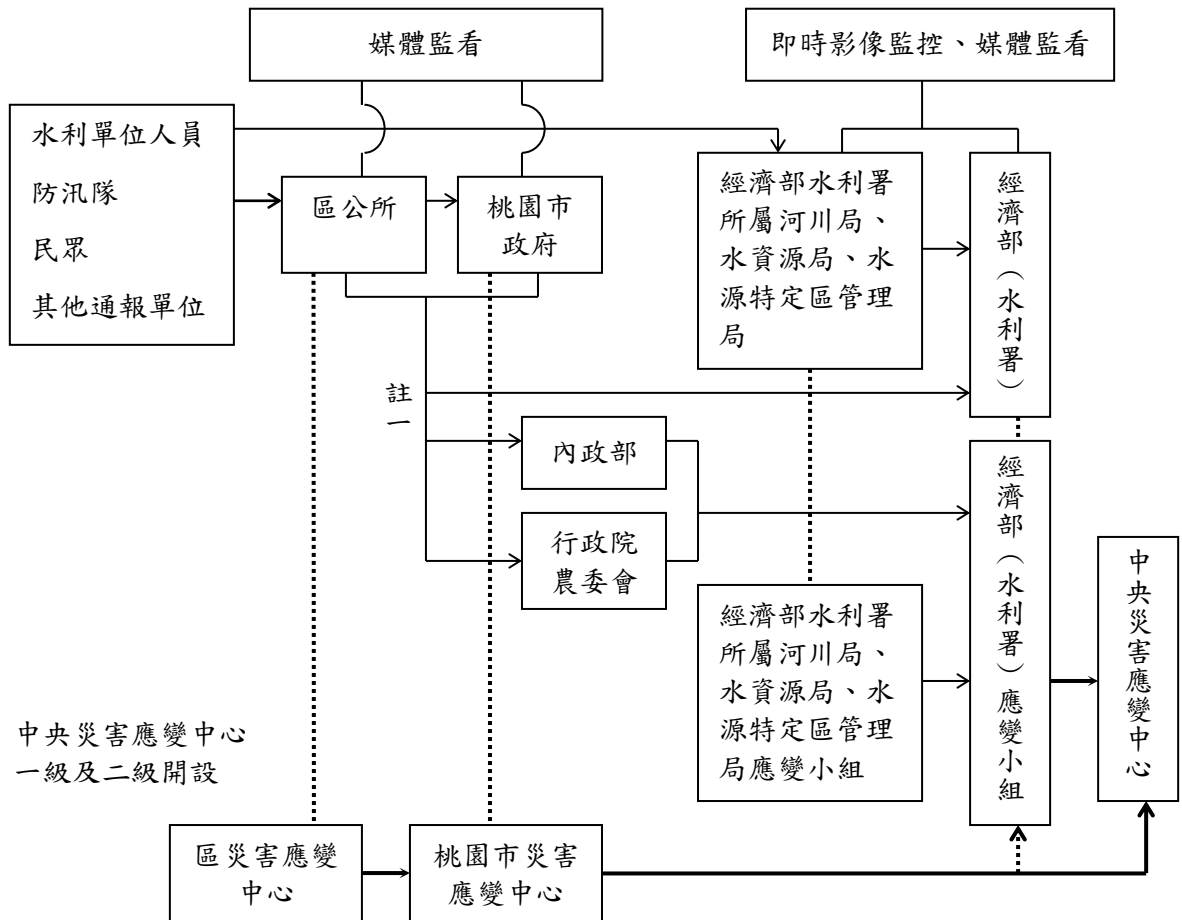

註一：屬市區排水（含下水道）淹水災害者，通報內政部；屬農田灌溉排水及野溪淹水災害者，通報行政院農業委員會；屬河川、區域排水淹水災害者，通報經濟部；前述災情應同時副知經濟部。

註二：縣市政府（災害應變中心）知悉災情，應立即指派或通知權責機關指派災情查證人員查證。查證人員或防汛隊隊員查證結果，應立即通報指派機關。經查災情有誤時，權責機關應予澄清。

註三：縣市政府（災害應變中心）應持續追蹤災情處置情形，陳報中央災害應變中心。俟災情排除或不影響交通與重要生活機能後，解除列管。

附錄十八、各級政府災時對疏散撤離之作業分工事項表

單位 執行內容	中央政府	縣市	鄉鎮市 公所	村里	備註
1. 提供地方警戒資訊	◎	○	○		含公路通阻與封橋封路資訊
	給縣市	給鄉鎮	給村里		
2. 劃定管制區	△	◎	○		管制區禁止民眾進入活動
	協助縣市	負責劃定	協助縣市		
3. 劃定應撤離村里		○	◎		
		協助鄉鎮	負責劃定		
4. 建立應撤離名冊		△	○	◎	鄉鎮市公所應調派必要行政人力，協助村里進行調查作業
		協助並確認	綜整名冊	統籌負責	
5. 收容場所準備	△	○	◎		含各類物資之整備
	其他支援	協助並確認	統籌負責		
6. 提供交通工具	△	◎	○		
	其他支援	統籌負責	協助		
7. 下達疏散撤離命令 並通知應撤離村里		○	◎		
		協助鄉鎮	統籌負責		
8. 通知應撤離民眾			○	◎	由警政、消防系統共同協助村里辦理通知民眾撤離事宜（含集合時間及地點之通知）。
			協助並確認	統籌負責	
9. 回報中央疏散情形		◎	○		輸入 EMIC 災情系統
		統籌負責	協助		
10. 通知民眾返家		△	◎	○	